盛京時報

陰曆癸酉八月十五日
昭和八年十月四日
西曆一千九百三十三年

發行人 編輯人 印刷人 發行所 奉天 盛京時報社 電話

論說

顧維鈞與中日外交(下)

(傲霜庵)

雖然中日比鄰而居。爲屹然不變之事實。無論如何仇讎。彼既不能東遁太平洋而避至彼岸。我亦不能西移而逢入西洋之濱。此無可如何之事也。吾人曾同溯近二十餘年之中日關係史。對於在國民黨統治下之中國。遭日本如此之重辱。雖不勝奇異之感。蓋國民黨非不了解日本。亦非與日本不通情愫之政團也。孫中山先生之革命事業。與日本淵源甚深。同盟會成立於日本。辛亥革命頗得日本朝野人士之同情與援助。二次革命。及得日本之助。失敗後復組中華革命黨於東京。此後討袁護法諸役。無不與日本通聲氣。迨十三年北上時。猶經道日本。宣揚其大亞洲主義。觀孫先生之外交政策。始終認日本於第一位。其手段雖間有不暇慎擇之嫌。而其重視日本。因應爲中國外交不易之原則。此孫先生之所以偉大也。今黨中要人。如汪精衛、胡展堂、蔣介石、戴季陶、張溥泉、鄒海濱諸氏。均曾追隨孫先生出入日本。曾接彼邦朝野要人。或參與機樞或親任左右。於孫先生之外交政策。當然夙所領略。國民黨與日本之間。既有如此淵源。當年互通聲氣之人。今多健在。且當要路。日本何竟不修舊好。挾誠相見。而竟輕與人讎。迄今未已。其責固應由日本人士負之。顧在中國方面。自國民黨執政權以來。何以竟與日本相忘無形。若不知其存在者。其對日本之認識及應付。反遠不如袁段及張雨亭諸氏。此亦令人難解。猶憶民國政府時代。或有以中日外交前途詢之某重要當局者。某氏以「不能談」三字對之。豈不談即無問題乎。滋可異也。迨奠都南京之後。國民政府之外交。本諸精神置於有名無實之關稅自主及撤銷領事裁判權等事。對日本勝浸淡。雖曾經過十六年濟南事件。而猶不事釜底抽薪之策。徒切憤懣。動張意氣何以猖厲。積成大變。由此吾人敢斷言。非造成適宜的國際環境。中國萬無內部建設之充分機會。而適宜的國際環境之造成。對此近隣之日本。實非不理政策所可集事。蓋以情言。我誠不欲與之親。以力言。則彼不容我去之遠。今華北戰事雖停。而長城各口。迄未交還。冀東察東。問題山積。我苟有力。根本不致成爲問題。既無力矣。夫豈敷衍隱諱。裝聾不理。所可掃之門外乎？雖然。吾人之爲此論。非謂中國對日本應盡情歡納以結其歡。惟謂對日外交。乃我之生死問題。不應長此隱諱自欺。而宜善於自處。縱令我另有出路。亦不應置日本問題於不顧。日前宋子文部長歸國之日。京滬各界張盛大之歡迎。效謂其歐美之游。已收制裁日本之效驗。海上聞人某氏。適宋之辭。至謂宋不在日本奔走爲其愛國之證。此種淺薄論。妄言實觸。實爲誤國之尤。此一例也。汪院長於去年演說國難有云。現在中國對付日本。就是以前法國對付德國的辦法。他奪。我們不送。」其意若謂只要不送。即可卸罪於國人。實則不送而失。亦豈無罪。個人好爲二十一條交涉爲袁世凱賣國。而又盛唱「國民黨不賣國」。若民四條約爲賣國。則九一八之誤國。其罪不更甚乎？故吾人願爲黨國當局勉者。造成賣國固所不可。畏縮不負責任。以致再失土。再誤國。則尤爲不可。今華北之危機未已。國際之難道正多。當局以其國士風度。任天下之重。堂堂正正。披擔誠懇。與日本相周旋。防止現狀之惡化。感格彼方之成見。苟利於國。無取乎媚俗爾以取寵。此又不特對日外交爲然。一切國事。均應如此。中國之有無眞正政治家。將於此卜之矣！

去中國外交之重心。非英美。非國聯。確爲隣邦日本。無論中國對日感情如何。無論其爲善隣與爲惡隣。中國若日本於不理。一事不能爲。議如大公報所言。是時取快一時的顧先生之口舌。絕無好結果。僅有惡影響。不待議者而後知也。

日本松岡。當巴黎媾和會議時。會評顧維鈞演說日。雄辯則爲雄辯。所可惜者。好演未悉中國事情。須再往中國去。留學數年。始可不辱中國代表資格。吾下一轉語日。自顧先生出國使日內瓦以來。已一年矣。中國事情與滿洲狀態。大變而特變。國聯之『起死回生的一片處方箋。今日果有濟於事與否？尤有顧先生迅速回國。從新視察之必要！

日本之外交方針。原來不出突誤。將略置地。臨開凡外使館。彼國政府將次第召還。令其前赴滿洲暨中國各地。認眞視察。然後回任。由此以觀。彼之守株冥頑。與此之靈敏知新。在世界外交舞台上。優劣所放。不問可知。所以吾不得不切盼中國外交當局三致意於此爲耳！

▲勘誤▲ 昨日論說『顧維鈞與中日外交』題下第二段第九行『溜』字係『漸』字之誤全段第十一行『增』字係『會』字之誤合亟更正

蘇聯的預算(續)

爲增進國家經濟的武器 亦爲教育人民之一方法

準備金、

今年之支出、大部用之於重要之投資事業、及全民之文化經費、其要目如下、

(支出)

蘇俄政府預算中之支出較易明瞭、一九三三年規定之支出爲三三〇、二〇〇百萬盧布 其中之一八、八〇〇百萬用作國家

一、國家經濟之經費 一三、九一二百萬 或百分之七十二

二、文化建設 二、四〇〇百萬 百分之七、二

三、行政及國防 二、二六四百萬 百分之六、八

四、借欵及地方預算 四、六六一百萬 百分之十四、

(一)國家經濟經費之詳細節目如下、

	百萬盧布
重工業	一〇、七四九
輕工業	八三五
木材業	一、〇八九
農業及集合農場	二九一四
糧食業	七四八
國家商業及供給	二、一九四
鐵路	二一六三、
交通	一八六
其他	〇三、三四
共	一三、九一二

(二)社會文化經費之詳細節目如下、

	百萬盧布
教育	二、一五三
衛生	一二八
物質文化	八
勞工保護等	一〇三
共	二三九二

(三)行政國防經費詳細節目如下、

	百萬盧布
海陸軍委員會	一、四五〇
特別軍	一二三
行政費等	六九〇
共	二、二六四

陸軍及行政支出較一九三二年增加百分之十九、其原因爲薪資增高、軍備改良、除全蘇預算中所規定之支出外、並有各邦之特別經費、此種經費、或來自地方收入、或來自全蘇預算中之借欵、地方預算如下、

	百萬盧布
蘇俄社會主義聯邦	四、〇九七
烏克蘭	一、〇二六
白俄	七五一
高加索	二九四
土哥門	七三
烏孳克斯丹	二一四
達伊克斯丹	六三
共	五九四二

(完)

黃委會已閉幕

開封訊、二十六日夜黃河水利會審查結果、原有八十案、併爲四十一案、二十七晨九當開大會討論、出席人同昨午陳泮嶺李培基張靜愚在建廳歡宴各委員、下午二時續開會趙守鈺趕到出席、除豫省根本打銷引入黃入淮案、因豫並無計劃、提案人撤回原案外、均照審查意見或修正通過、臨時動議、原則通過交工務處擬辦陳泮嶺許心武張靜愚請冀魯豫政府修兩岸大堤汽車路、決三省辦理、陳泮嶺許心武提呈行政院、令沿河各省關於水利計劃、於會議後實行、通過、李書田張靜愚提、用應分庚欵迅完測量、即關利津三角洲、完成工程、決函魯省府商辦、五時閉幕、汴黨政軍師紳補宴、李書田定今夜返津、李儀祉定二十八晨六時返京、此會用二千四百餘元、周來賢到汴、定二十九同林成秀赴商封、劉峙定二十八日出巡尉氏等縣云、

法國新預算 虧欵甚巨

巴黎訊云、法財政專家預計一九[illegible]零零零、零零零、零零零法郎、爲十月或十一月下院開會時之困難問題、財長已專敝職休假日抽簽之細目擬定其中只有百分之四十爲期待欵項之政府所用、其對大部爲農業及郵金之用、一九三零年虧欵爲五、六零零、零零零、零零零法郎、此後預算虧欵、及公債逐漸增加、以致一九三三年之虧欵欠債達二二、四五零、零零零、零零零法郎、今秋國會開合時、將有激烈之爭辯云、

美國資金外溢

將採穩定法圖挽回

紐約訊云、紐約銀行街及國際銀行家預有、美元平準之議創定、則國外金錢、又將流入美國、自美元低落以來、美國資金流出幾何、雖銀行家不欲加以切實之估計、但業信資金之等候機會復歸美國者、爲數必甚鉅、或美國資金在今年三月份之復流出境外者、不下五萬萬元、雖若干銀行家以爲此數未免失實、惟未所知者在三月份以前之數月內、美元跌價之憂慮已開始將金錢送往他國、故美國資金之外溢、在一年前即已發動矣、全國贏盼總統於宣布其貨幣政策時、有一種堅決行動、以助復興運動之進行、日前因施行業規而起之工期、牽及二十五萬人、而農民之擾攘不寧、亦復予政府以亟待解決不容稍緩之難題、再信用借欵之流入實業界不似預期之迅速、此乃觀於聯邦準備局之每週報告而可知者、準備局估計、在本週底準備金存額超過法定額計六萬萬元、此皆間接不用之資金也、上議員東勒現又提出復用銀幣之舊計劃、復興案執行總已接到牽涉航業五十萬工人之業規、該業規規定每週工作四十小時、每小時最低工資四角、復興案執行員均輪森將軍刻在醫院中養病、今日力疾簽定業規九種、此外尙有業規六種、大約下星期約輪森出醫院後、當可審定之、復興計劃之大進步、於此可見一斑云、

新斯特訊云、本蘇凡尼亞新斯特地方之福特公司汽車廠數千工人、因不滿意於其所得之工資、今日罷工、三日前福特氏曾聲稱、願中五萬工人、每星期祇有三十二小時工作、而福特公司近已將每日四元工資、增至四元四角云、

改組新省府

行政院會議通過委員名單

南京訊云、華行政院二十六日一二七次會議、汪主席決議(一)改組新疆省政府、除已任命劉文龍盛世才黃培元七人爲委員、並以劉文龍兼主席外、任命朱瑞墀張馨李溶沙孝福湛滿楚克札布、馬仲英、高惜冰爲委員、並以鄒象賢和甲尼牙子十人爲新疆省政府委員、並以鄒象兼民政廳長、朱瑞墀兼財政廳長、張馨兼教育廳長、高惜冰兼建廳長、(二)任命彭濟羣爲僑委會委員、(三)何應欽呈奉軍委會決定以贛、閩、湘、鄂剿匪軍北路前敵總指揮蔣鼎文、暫代北路總司令、請鑒核備案、決議通過、(四)何應欽呈查參謀長次長黃慕松、前以出差新疆、所遺次長職務、經呈奉簡派葛敬恩代理在案、現黃慕松仍回原任、葛敬恩自無再代、請照核命免代理案、決議通過云、

秋雨連綿 冀南山洪暴發

隆平訊云、今夏因雨量過大、每致山洪暴發、縣屬農田、多被沖毀、更以近秋霪連綿、或狂風驟雨之際、冰雹交集、以致淹者比比皆是、縣長新塽有鑒於此、乃於本月十二日起親至各村切實勘驗、以憑據實呈報、

邢台訊云、縣屬山川區英談村有路姓者、家道貧寒、素以趕腳爲生、家中積蓄數達二百餘元、路某忽然異想天開、以爲徒存於櫃、何如利上生利、於是乃傾箱倒櫃、盡携所積、進城在販賣洋布、但因行市不利、僅買得幾匹行貨、即動身旋里、方至中途、不幸秋雨連綿、山洪暴發、水勢大增、非涉水不能、手決不敢冒然前進、而路某因歸心似箭、乃挺而走險、渡此巨川、當路某渡至中河時、突有一個翻花大浪橫衝直撞而來、路某方欲掙扎、但人力究弱、終被捲入旋渦、順水東下、屍首漂流於三十里外的沙灘上、餘銀爲沿河村童所拾、當其家接得噩耗時、全家哭成一團、皆痛不欲生云、

本報啓事

今日(四日)爲舊曆中秋節、本報循例休刊一天、故五日無報、六日照常出版此佈

盛京時報謹啓

本日三大張

新案特許

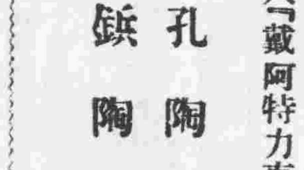

角穴『戴阿特力克』齒

有孔陶齒

有鎮陶齒

奉附製錄

「假床用油臘」

名古屋市東區千種町仲田

市林五秀園

電話東五三三一番 振替名古屋一〇四五番

鶴岡煤礦公司通告

案查本公司歷年應付股利業經本年九月九日股東大會公決所有十八年應付股利如數照付至十九二十兩年股利一俟籌有的欵再行開付務請各股東於本年十月一日起於三個月內持股票及存欵執據等來司領取於股票上加蓋滿洲國年月日數記其僅持有繳欵收據尙未換領股票者請携帶證明文件來司同時換給股票以昭核實以上論領息或換股票均請携帶圖章以憑編留印鑑再查本司辦理股票登記一案由本年三月一日起先後約訂三個月爲期已經登報通告在案而各股東未來登記者仍居多數長此遷延不獨於本公司整理困難而各股東亦蒙然無所適從茲經股東大會議決再爲登報通告展限三個月內登記(自九月廿五日起至十二月廿五日止)期滿仍未登記者其股權即由公司代爲執行保管務希各股東勿再遲延自失股權爲荷特此通告

本公司地址哈爾濱道裡三道街一號

●開往門司神戶大阪(上午十時開)
▲烏蘇里丸 十月五日
▲貝加爾丸 十月七日
▲西亞圖丸 十月八日
▲亞米利加丸 十月九日
▲烏拉爾丸 十月十日
▲哈爾濱丸 十月十二日
●開往天津(到塘沽止)
▲江龍丸 十月廿三日
▲志摩丸 十月六日
●上海福州基隆高雄(下午三時開)
▲長沙丸 十月六日
▲龍健丸 十月十四日
船票發售處 滿鐵沿線各站及各埠日本國際觀光局
車船連運票(往復票火車減二成輪船減一成通用期限兩個月)大連門司神戶間輪船票(往復票返程票價可減二成通用期限參個月)發售
▲東風貨物代辦處 各地國際運輸株式會社
大阪商船株式會社 大連支店

●青島上海行(上午十一時開)
▲奉天丸 十月 日
●天津行(至塘沽止)
▲長平丸 十月五日
▲天沙丸 十月七日
●龍口行
▲龍平丸 十月十日
●長崎基隆高雄行
▲山西丸 十月四日
●新潟伏木敦賀行
▲河北丸 十月七日
●安東行
▲天潮丸 十月十一日
●大阪神戶行
▲鵬鳳丸 十月十日
●芝罘威海衛滿洲雄基
▲遼河丸 十月四日
船票發售處 日本國際觀光局奉天分局 日電三一三九一四 二八六三
大連汽船株式會社
全 大和旅館出張所(日電四六一一)
全 城內出張所(日電三五〇三)
哈爾濱新京(長春)外各地日本國際觀光局分局

阿波共同汽船
●開往芝罘威海衛青島(下午七時開)
▲十六共同丸 十月八日
▲廿六共同丸 十月十七日
●開往芝罘威海衛仁川
▲卅六共同丸 十月五日
●開往天津
▲長山丸 十月六日
●開往仁川鎭南浦
▲長山丸 十月十七日
●開往芝罘
▲十八共同丸 十月七日
●開往仁川
▲廿六共同丸 十月 日
大連市山縣通 阿波共同汽船會社 大連支店 電話六五〇〇一番 八〇九〇一番

三惠通行出帆
●開往芝罘威海衛仁川
▲利通號 十月九日
●開往大阪
▲惠康丸 月 日
●開往安東
▲神福丸 月 日
▲神祐號 月 日
●開往芝罘
▲福壽丸 月 日
▲志康丸 月 日
●開往門司今尾
▲照國丸 十月十五日
●開往青島
▲松浦丸 月 日
電話一一八、三八五二
惠通行

[illegible]鐵路局廣告

本局前於九月十六日乘第一一一次列車赴高山子站徵收租欵行至白旗饒陽河間遇匪劫車將所攜租地合同及票照單據等件全劫去除由本局分別註銷外特將各項單據及合同號數開列於後無論中外何項人等如有拾得左列各項合同單據者一概無效特此聲明

計開 合同項下
一、北門站租戶劉克長二八號合同一份
一、皇姑屯站租戶三合棧四一號合同一份 德榮堂七〇號合同一份
一、巨流河站租戶劉玉發一三三號合同一份
一、新民站租戶國際公司一三五合同一份世合堂一三六合同一份日昌棧一三七號合同一份同盛源一三八號合同一份
一、繞陽河站租戶莊永善一五〇號合同一份
一、厲家窩堡站租戶同合棧一五二號合同一份
一、高山子站租戶揚子和一五八號合同一份裕洛明四一二號合同一份
一、青堆子站租戶同合興一六六號合同一份
以上綜共遺失合同十三份計二十六本 收據項下
一、繳租四聯收據由八七〇號起至九〇〇號止計三十一張
一、繳租收據一聯票根由八〇〇號起至八六九號止計六十九
一、繳押租四聯收據由二七四號起至三〇〇號止計二十七張
一、繳押租收據一聯票根由二〇〇號起至二七三號止計七十張
一、繳罰欵三聯收據由十一號起至一〇〇號止計九十張
一、繳罰欵收據一聯票根由一號起至十號止計十張
一、對保清冊一本

吉房出售

啓者現有二層紅磚樓房一座上下共七十四間樓後帶有瓦房廿六間佔商埠永和租地二畝二分座落北市場郵政總局對過英美烟公司西隣壁臨電車路大街欲被廉價出售如有願買者可遞信於滿洲國郵政總局第十八號信箱即可接洽

公頌熱河省隆化縣縣長李君誇警務局局長馮君秉元教育局局長張君洪壽法政

境遇無常非遜坦途盤錯未經莫別利器安常處順賢愚亦與衆同一但變出非常艱險交迫無才不足應變無智不能奏功絕才智有餘尤須節操自持不撓不屈乃建非常之績於以知實豪自有眞也我熱省當國際更始光復之下變各屬縣往不駐兵以防亂賊乘間擾害比縣皆然非獨隆化也而隆化盜賊之患其尤甚焉當其時綜計匪股實有華二虎陳海紅丁胡瀛冷霞關相林田守業郎副官趙九府李祿係蔡長李蔡長其最著者也餘黨二千餘人攜有迫擊砲機關槍各戰鬪利器到處焚燒搶掠往來縣攏三月之久西北一帶民無遺類也賊益衆而益多惡愈肆而愈大蠢爾小醜竟敢造夫彌天燎原荒卓禍更甚於滋蔓攻擾隆化虎視鯨吞猙獰慓悍死戰不退我隆化僻…陳氏幾爲睢陽之續也維持幸賴縣長李誇警務局長馮秉元維持於主任張洪壽警務課長胡炳勳李汝南等聯和滿軍增募衛隊星夜前進努力攻擊賊勢不能支持因二虎陣亡餘黨退出惟以上各君與賊血戰者數十場況夫地罕堅城人未經練砲火隆隆晝夜不絕人民惶惶城市驚擾之四五君者合謀共濟協志成城幸能鼓舞將士督催諸軍殲其黨羽彼大惡傳我社會不移農商復業金欵無缺完璧猶存從古名將何以加焉我報得免覆巢之慘未伸結草之酬謹布公啟用表勞績使海內君子觀之知隆化之不陷匪口者也有自來矣

熱河省隆化縣合城紳商公民同叩

錦縣電氣股份有限公司公告

本公司爲謀展事業整理營業起見豫先通知招集臨時股東總會至期務請涖會爲盼

提議事項 一、改正章程 二、補選監察員之缺員補充 三、整理債務

開會時期 大同二年十月十日上午九時

地址 本公司會議室

大同二年九月七日

錦縣電氣股份有限公司啓

咽喉保全金丹

閔醫世傳 專治咽喉科 專治咽喉外紅腫飲食難進痛

凡咽喉紅腫及痞癬吐喘哮喘內腫形成之症日久不治勢成咽喉火盛白喉舌爛各症等症及小兒喉癘驚風各種危險之症服本藥七粒即效用手術治療治到病除者請注意不可自誤

批發處 北大悲庵後身 閔生堂醫士 閔峰啓

新京友實打字傳習所招生

一、設有機標準六架新式縱橫二架管式沼玻璃板機二架機英文機二架

一、業經卒業學員四現班任打十名職業數

有志於斯者勿失良機另有詳細簡章函索即付

新京西四道街友實打字傳習所

新京正午打字傳習所招生廣告

科目 打字術、釋字法、公文程式、練習行書、珠算折卸法、安裝法、

設備 所長室、教員室、男生打字室、女生打字室、男生教室女生教室、招待室、學生宿舍、新式大輪式發機縱橫機四架、縱橫機四架、標準機四架、

地址 新京西四道街樓房七間門牌一二一號

所內細則函索即寄

本主人啓

熱河省承德縣純容寫眞舘開辦營業啓事

啓者自滿洲國成立以來工商事業日見發展爲應各界之需要起見敝館不惜重資特由東洋採辦各種材料聘請高等技師所有美術照相放大縮小無不精巧力求完備業已定於國曆十月一日正式開幕特此登報週知如蒙惠顧無任歡迎

本舘主人章濟民謹啓

蕭雨田啓事

逕啓者因妻田氏賦性乖張居家刁狡既無所出又多嗜好故於大同二年舊三月一日雙方脫離除呈請遼中縣准予備案外爲此聲明此啓

丟失滙票聲明作廢

鄙於八月十四號由奉天中國銀行滙往天津部紀庭名下滙字第三一八號滙券一只計大洋五十元其滙券二只前在途中遺失無論落於滿外人手概作無效特此聲明

奉天大北門裏寶和堂啓

背髓病

專門名藥特效療法 神經痛 風濕 骨膜炎

四肢麻木。骨筋痲痺。腰、脊筋、肘膝關節疼痛。半身不隨。腳腰痲木不動。步行困難。脊骨突曲。脊骨出膿。排尿困難等之各患者。如用本妙藥及本療法。效果非常著大。一見本告白之下。乞從速照會。

毫無索價……(附呈「完全自宅療法書」一本。乞將本告白及本報名切取寄下爲盼)

日本 兵庫縣明石市中町 太平堂脊髓藥本家

聲明丟失名章作廢

鄙人於本年九月十八日因向滿洲銀行支欵半途不慎將象牙名章丟失日後勿論流落於何人之手概作無效恐未週知特此聲明

新京益毅煉瓦工廠經理馮慧一啓

瓦房店分社啓事

逕啓者敝分社前任社長業已他就經本社委敝人爲瓦房店分社長希各界諸君關於有事論與敝人接洽可也此啓

瓦房店分社長李東瑤謹啓

[illegible]招考譯官廣告

一、宗旨 爲謀本軍交際聯絡之圓滿而完成外交之職責爲宗旨

一、額數 中校少校上尉中尉一等譯譯二等譯譯計招五十名

一、資格 以滿洲國男子有滿鐵二等譯譯以上之資格及同等學力者但以身無宿疾及不良嗜好者爲合格

一、年齡 二十歲以上四十歲以下者

一、報名地點 奉天城內奉天省警備司令部傳達處收

一、考試地點 奉天城內奉天省警備司令部內

一、考試日期 大同二年十月八日星期日上午九時起下午一時起

一、報名手續 於報名時先交本人之詳細履歷及最近四寸半身像片一張

一、考試科目 日滿文對譯會話(但須携帶鋼筆墨水)

一、待遇 各員經錄取後核其程度與品行分別委任中校少校上尉中尉一等譯二等譯留任外交處或派往各旅部哨部擔任譯職務並按軍政部規定之譯加俸章程由本部照等級而酌發津貼

附則 各員經錄取後赴熱時除至北票之火車費由各員自備外由北票至承德間之途程由本部派汽車迎接以資保護而免費用

中國輸入稅（除外日貨）將加增百分之三

增收二萬萬 俾便打開財政僵局

宋財政部長之提案

【上海二日發電】南京政府之財政、困窮已達極點、因支付官吏之薪俸、及籌出討伐江西共匪費等、更陷於非常窮境、據聞其應急策、此次經汪精衞宋子文孫科氏等巨頭在上海續行協議、結果、宋子文氏、以政府之收入、增收二億元爲目的、相傳對日本品之關稅不變更、而對於其他之商品、於輸入稅率之全般、提出增高百分之三案、實爲各方面所注目、

華麥暴跌

損害達七億八千萬元

【東京二日發電】據桑原天津總領事二日與本省之情報云、因美國之棉麥借欵、中國小麥暴落之損害、已達七億八千萬元、天津商務會、以此爲理由、對于南京政府、要求棉麥輸入延期、及相當之課稅方法、並已發出長文請願電報、

張學良謁見瑞典國王

【斯德哥爾摩一日發電】九月二十五日、由柏林出發、赴北歐途上之張學良、十月一日、到瑞典國都斯多哥爾摩、謁見古斯達阿克五世皇帝、並臨阿德爾夫殿下之午餐會、張學良之顧問多納爾德氏之談話如下、張學良氏、爲教導中國兵、擬在瑞典招聘士官云云、

日海軍任命

【東京二日發電】海軍任命第二十驅逐隊司令海軍中佐橫山茂、兼補磯波艦長、磯波驅逐艦長海軍中佐安富芳介、補第十一掃海隊司令兼連驅逐艦長海軍中佐佐藤慶藏、補第二十驅逐隊司令、

法女飛行家將飛至日本

【東京二日發電】在七月中旬、曾發表經由西伯利亞再行訪日計劃之法國女流飛行家尹魯芝女士、今將其航路變更、定取南方航綫、本日經法國駐日大使呈報、該女士定三日由法京巴黎出發、與前次同樣、經由印度支那、轉翔由東省膠州方面而來日本等語、遞信省對其航路及其他一切指示事宜、目下正在籌備中、

【巴黎二日發電】訪日飛行之尹魯芝女士、已於三日午前零時四十四分、由魯布爾航飛行場翔空、就其訪日之壯途、該機並乘有隨從機關士一名、

華新聞統計

內部登記共二二二四種

南京訊云、內部警政司負責人談、華報章雜誌迄實（二十六日）止已登記者共二二二四種云、

關于對英戰債

美國變更方針

【東京二日發電】據出淵大使來電云、美國國務省、五日關對英戰債保障會議、已發表任命財政次官阿進遜氏爲主任、經濟顧問李卜賽氏爲補佐役、美國之意、將使爲軍縮及歐洲政治問題等之交換條件、對於從來之方針、此際加以變更、戰債問題、全然爲財政問題、以通商上利益之交換、欲圖解決、其對于戰債交涉、投以暗影、頗爲重視、

粵省立銀行拐欵犯潛日

【東京二日發電】中國廣東省新會縣廣東省立銀行金庫係囗必囗、（三十歲）由八月一日至十五日間、拐帶現欵二十萬八千三百九十一元、潛逃無踪、當時已向管內各署、並全國警察機關、發出懸賞一萬元之通緝命令、該縣警察當局、最近接到該犯人潛伏於日本之情報、因而於本月二日、向日本警視廳要求通緝捕之照會、警視廳已發出通緝命令、

日滿聯絡飛行

由羅津飛回舞鶴

【橫須賀二日發電】二日上午八時五分、由羅津出發之日滿聯絡飛行艇二架、於本日下午二時、來安抵舞鶴、

西讓拉會商

人絹代表將渡印

【東京二日發電】西讓拉會商之人絹代表、決定携同政府顧問藤井松四郎、當業者代表小野三郎、隨員天羽政四郎之三氏、右三氏、五日乘神戶出帆之鹿島丸赴西讓拉、

發現鮮銀五毛僞幣

其經路似由天津方面而來

【天津三日發電】最近大連滿洲銀行、發見僞造朝鮮銀行之五毛券、調查其系統結果、有由天津方面持來之形跡、當地總領事館警察、乃偕行大活動、關於紙幣、係天津日本租界寶來街大川某、曾自行車之代金、由中國人劉某所受交、劉某且下鄉、故召喚大川、並在大川介紹劉某之王某、正在嚴重調查中、但該紙幣四百四十五張、大川某、在鮮銀受鑑定、然鑑定會謂非爲僞造、可知極其精巧、故當局疑其爲僞造專門技術者之手、有多數的羣徒、現在正極力調查中、

藍錫曼抵華

訪宋協議兩日後赴寧

【上海二日發電】國聯保健部長藍錫曼、已于二日抵滬、旋于午后二時、往訪宋子文於私第、關於國聯對華技術問題、約費二小時之協議、聞藍氏一行、三四兩日、在上海滯留、然後赴南京、與行政院長汪精衞協議技術合作案、該一行、今後當原則的常駐南京、

處理美棉

宋乃指定特委

張公權等十六人

嗟怨宋氏之聲徧於全國

【東京二日發電】中國之美棉借欵第一次一千數百捆、三十日到上海、南京政府、曾擬使三井洋行一手販賣、但三井洋行以該代價、恐有充軍費之虞、故拒絕之、宋子文氏、不得已遂指定張公權以下十六名爲特別委員、使其從事於一手販賣、惟中國之紡績工場無消化優秀美棉之力、且本年因中國棉花之豐收、故中國各地、對成立美國棉麥借欵之宋子文、相傳謂嗟怨之聲徧野、

拉西曼下月二日到滬

南京訊云、黃紹雄二十五日電稱、現抵印度、准十月二日午由義返華、經濟會接拉西曼來抵滬、即入京供職云、

羅顏將會於新西伯利亞

南京訊云、外交界息、羅文幹號（二十日）已抵塔城、養（二十二日）由塔起程、敬（二十四日）抵斜米、顏惠慶定徑（二十五日）由莫斯科出發、在新西伯利亞與羅會晤、按新西伯利亞距斜米約四十英里云、

三十日之西讓拉會商

日方重大提議

低減綿布關稅等項

【東京二日發電】三十日西讓拉之會商、商務長官巴阿氏亦出席、呈異常緊張狀態、據確實情報、澤田代表、在席上基於日政府之訓令、爲重大之提議如左、

一、關於日印貿易、日本對印貿易有逐年膨脹之趨勢、事實已甚明瞭、今印度側認識此種事實、日本爲導此次會議之成功、再基於互讓妥協之精神、能保持日印貿易之現狀、即能滿足、

二、印度側對於綿布、將關稅提高七成五分、仍照一九三三年六月改正前之五成減落、再綿布之輸出數量、年額可定爲十二億平方碼、

三、綿布以外之人絹、此次會商、欲加以限制者、日方殊反對之也、

【東京三日發電】對於在三十日會商席上日代表提出之低減綿布從價關稅爲五成案、及以昭和七年度輸出量爲基礎、一定數量之自主的輸出統制案、印度代表力避即答、求數日間之猶豫、帳印側對此之具體的對案、當在三日或四日至晚於五日會商時、當可提示具體回答、兩方間已有此項約定、澤田代表、已向外務省報告矣、

日減段案

各方消極大約流產

【東京三日發電】關於米穀減段問題、軍部政黨方面有反對論、且農林拓務省間、意見亦未一致、然政府首腦部、對該案之行或、頗爲重視、蓋此項問題、係將歷代政府所採取之增收計畫、完全拋棄、性質上有重大意義、其處理期其慎重、然大體意嚮、如段案、在維持米價上、殊屬良策、無可議言、惟現衡非其時期、各方頗呈消極、

日陸軍省反對減段案

【東京二日發電】陸軍省對于農林省之減段案、（即減少地畝之意、日本畝數分爲減段）爲立脚軍部自之立場意見、以左記之理由、表明反對、一、須考慮有事之際之食糧問題、而生產制限、與國防上所反對者也、一、在精神的立生產制限、即爲減殺國民之勤勞心、即徵諸英國之失業保險制度、亦所反對、

古巴開戰火

革命軍與塞派衝突

【哈瓦那三日發電】與革命軍事政府成立同時放逐塞斯佐派之將校等五百人、二日竟與革命軍以大砲機關槍爲猛烈攻擊、交戰至午前八時、據報革命軍死傷[illegible]、塞派[illegible]、當局戰鬪[illegible]已[illegible]、

蔣作賓決七日東渡

【上海二日發電】駐日公使蔣作賓、決於七日由上海[illegible]、[illegible]、

美救濟失業新策

將興辦一大非營利會社

低廉的配給生活必需品

【芝加哥二日發電】美大總統羅斯福、爲患病二日在當地舉行之美國在鄉軍人團體大會席上、演說中發表計劃已經完成、政府爲救濟失業之失業者、以廉價配給該失業者家族所使用之生活必需品爲目的、本冬興辦一大非營利會社、計畫頃已完成云云、據該氏計畫、一面對失業者家族低廉的供給生活必需品、同時他面由富於生產剩之市場、收買過剩貨品、救濟市場性質上亦有之、至其處理之貨品、係食糧品、薪炭、被服等類、且於百般生活必需品、無論範圍大之非營利會社、

美艦隊殘留太平洋

監視極東形勢

美海軍長官史旺森談話

【火諾魯魯二日發電】滯在當地之美國海軍長官史旺森、關於美國海軍問題、就中對日太平洋問題、對新聞記者略談如次、美國大西洋艦隊、殘留太平洋、最初因經濟問題、然現在注視極東形勢之進展、倘至適當時期、則無論何時、即可撤回、美國海軍政策、在於大西太平兩洋有強大之兩根據地、迄此決定時、當需相當時日、海歲夷之眞珠灣、尤爲重要、海軍以海上艦隊爲主體、飛行機爲右腕、潛水艦爲左腕、故隨艦隊之擴張、前項兩腕、亦有隨之擴張之必要、此眞珠灣飛行隊之所以必要也、美國在過去三次之日內瓦及倫敦軍縮會議、主張中止造艦競爭、惟各國從事馬耳東風的無所注意、於此狀態之下、美國於條約所許容之限度以內、實行建艦、固爲當然、不論何國、應無反對或不平鳴之理由云云、

拓務遞信兩省協議

低減日滿電間報費

【東京三日發電】日滿兩國間之電報費、遞信兩省、於經過個月之今日、對于此項、早應改正、已隨滿洲電信電話會社成立改正矣、但就一般的觀之、其價格實高、故其後一般需要者、嘖有煩言、拓務省與遞信當局折衝後、最近將日滿通信協定改訂、向滿洲國政府提倡、以資努力付與需要之希望、

以棉麥欵辦建設

經委力避官僚化

宋子文對報界之談話

上海訊云、宋子文廿五日午在寓接見報界、宋談、首批美棉已運來、一兩星期內可抵滬、以後陸續運華、支配銷售完全委託中央銀行、政府不加過問、俟脫售後隨時將欵解交國庫、美麥尙未裝運、因其價較國麥爲高、恐難脫售、「東美商請減價、或可有望、此項借欵用途、決不隨意支配或撥給各省、虛耗於無用之途、當全數交經委會統籌、用於生產及建設、將來可按期償還本利、至於經委會正式改組後、對用人一層、絕對技術人才爲主、以事求人、不以人求事、更力避官僚化、希望此種組織能保持永久、故國府方面參加人物甚少、社會上各項技術人才儘量羅致、俾得事半功倍、華北財政、本人未赴廬前、已與黃郛詳商具體辦法、外傳余與黃一同北上處理財務說、殊非事實、現在華北軍費已減至、張漢卿在不時之數目、節省政費、亦逐步施行、一切財務、由財部直接辦理、徵收洋米進口稅事、非僅財政收入問題、實與民生有關、本人以前向行政院提議、第一步先除國內米糧之轉口稅、同時分令各省取銷米照捐及其他附捐、務使國內米糧通行無阻、此事蘇皖已在實行、第二步假定米價在限制以內、則徵收洋米進口稅以免國內米賤傷農、及至米價高漲超限過度時、則豁免進口稅以調節市價、爲懸平民、惟當時有人指摘國府不顧民食、故未實行、現粵方業已進行、可知各方已能深悉其用意、國府亦可按步進行矣、關於墾殖邊區荒地、本人已有計劃、經行政院通過、國府雖費去鉅欵、以後年可獲得一萬萬至二萬萬元之生產、此後進行計劃、由經委會負責辦理、宋在滬處理各項重要事務極爲繁忙、預定下週初返京、宋又謂拉西曼東來、藉收聯絡合作之效、並無特殊意義云、

又訊、華購美棉總額二十二萬餘件、分二十批運華、首批一萬一千餘件、三十日可到、將堆積招商局華棧、又麥二十萬噸、俟華新派赫爾[illegible]到任簽[illegible]後裝、首批約下月底可到云、

爲防護巴運河將建

海軍根據地

美議員拉氏將提出會議

【三藩市二日發電】美國上下兩院議員之海軍視察團一行、已於本月二日抵三藩市、該一行中、由給俄爾給亞州選出之上院海軍委員會委員拉賽爾氏發表、擬於明年一月之議會、提出在太平洋之巴拿馬運河口、從新建設海軍根據地之計劃案、同時發表左記之談話、日下集中於太平洋海岸之美國太平洋及大西洋艦隊、雖預定將來數年間、仍繫留於太平洋海岸、但以現在之情勢、一旦若遇巴拿馬運河破壞時、此等海軍、在巴拿馬運河地帶、則等於無根據地、同時即陷入極危險狀態、因而擬在下期議會、提出在巴拿馬運河西端、建設海軍根據地之計劃云云、

阿比西尼亞獎勵日本移民

【愛德斯特一日發電】阿比西尼亞政府、爲日本移民之栽培棉花、及栽培鴉片、定行貢獻彪大之土地、且爲獎勵阿比西尼亞移民、當地有設立移民會社之情報、當此時期、頗爲一般注目、

高桂滋部隊移防平漢綫

彰德訊云、本埠自將省保安隊調省後、近半月來、地方治安均由縣保安隊負責、城鄉亦皆平安、昨日有第八十四師高桂滋之二百五十旅旅長劉天祿率其部第五百團全團官兵抵彰、旅長劉天祿於昨日午後三時到彰、行政督察專員兼本縣縣長方策、警察局長李鼎及各機關代表二十餘人、到站歡迎、劉旅長下車後、與各歡迎者略事寒暄、即至西冠代巷旅部休息、該旅抵彰後、爲維持地方治安起見、特於昨晚將本埠防務完全接收、以維治安、聞該師長高桂滋不久將抵彰檢閱隊伍、

行唐訊云、陸軍第一百零六師沈克部於本月十八日開來本縣駐防、師部暫設於城內縣黨部、縣黨部工作人員現移於附近舖號開房辦公、俟後如有適宜處所、再行移動、該師所有各隊兵士、除駐城內及四關外、其餘則分駐於非頭、習村、豬村、貝村、執陽、白廟、張家莊、口毛莊、馬田等村、

蘇海參崴領港案

日方另行交涉

【東京二日發電】對於蘇俄政府八月二十六日發表、凡外國輪船、於入海參崴港時、須經蘇俄領港船之強制的訓令、日本外務省、因出入該港之日本船舶、[illegible]、日本外務省[illegible]、[illegible]、[illegible]、從來會[illegible]、不能[illegible]、故[illegible]、[illegible]、因未至解決、在莫[illegible]大使、[illegible]、

萬于策劃張之復職

黃郛果如何處理

【北平二日發電】以更迭北平公安局長問題發其端、舊東北軍系、將與中央軋轢、現在益呈惡化、萬福麟于學忠等、以此爲機緣、復策劃回復張學良之政權、始終向中央懇求、現經中央正式任命余晉龢、決不承認、另推蔡揚軍治、黃郛、于（？）烈（三人）爲東北軍首腦者三人、日下北上之黃郛氏、對新聞題、如何處理、大堪注目、

張學良離德赴丹麥

柏林訊云、張學良昨日離此前往丹麥京城、氏在德時、受高林將軍等之招待、曾參觀步兵、砲兵、航空學校及多數工廠、特別參觀克虜伯兵工廠、對德國青年之新精神、印象極佳、在丹麥遊歷後、即前往瑞典、比利時、荷蘭、而至倫敦、其兩子在倫敦、敦聘敎師讀書、

碓保對華有線電信借欵

日銀行協議方針

【東京三日發電】對華借欵特殊銀行團之興銀、鮮銀、台銀三銀行代表、會晤於興銀、協議西原借欵中之有線電信借欵擔保確保事件、其結果、將與滿洲國所有之日滿電信電話會社之股票之分配利益、以確保擔保、已決定方針、再關于鐵林借欵、大約亦執同樣態度、

華洋米進口稅

南京訊云、華行政院爲徵收洋米進口稅事、將召集內財實交鐵五部、開會討論進行步驟、立法院前奉國府交下審議財部修改之海關進口稅則、關以事實問題、須待宋子文回國方可決定、審議而不決、頃該院以洋米應否增加進口稅、及蘇皖各省受洋米傾銷影響甚鉅、認修改海關進口稅則、不容再緩、擬催財部迅速陳述意見、以便早日審議云、

一萬萬庫券

國府將提討論

上海訊云、宋子文[illegible]、爲應付軍政費[illegible]不足、分期發行一萬萬庫券計劃、國府即日可提出討論、[illegible]云、

粵商到湘購米　長沙訊云、粵省徵洋米稅、奸商囤積衛運、食米缺乏、省會長郡殷邦來等、接洽湘米銷粵、何鍵特令財廳遴選大宗湘米運粵、維持民食恐慌、調節農村經濟、省府本日歡迎粵會代表及各銀行行長協議一切云云、

行市　三日

條銀標金

倫敦銀塊現行　一八吋二分一（？）
紐約銀塊現行　四六仙
上海標金　開行 七七、七　下市 七七、六八　午後開行 七七七、〇　大價 七七、七〇（？）　小價 七七、五〇

中外匯兌

英磅對日金　一四弗七八仙〇分〇
美弗對日金　二〇弗八二分
日金對美金　二八弗六二分三
上海東京　一〇〇、四（？）
上海美匯　三〇弗九〇
上海英匯　一先令三片二五
大連匯上海　九七、五五
大連匯煙台　九九、五
安東匯上海　七四、四〇
營口匯上海　七四、四〇（？）

各地鈔鈔

奉天

奉天（午前）（午後）　金票對國幣　九四、〇

大連

鈔票對金票（午前市）（午後市）[illegible]

安東

鈔票對小洋　鈔票對金票　現洋票對鈔票

開原

金票對國幣現行

新京

哈埠

國幣對金票現行

營口

金票對過爐銀現行

各地豆糧

奉天

國外商品

大連

大豆（百斤、鈔票價）午前開行　午後開行
豆餅（片、鈔票價）
豆油（百斤、鈔票價）
高粱（百斤、鈔票價）

奉天內豆糧市：大豆 一〇九五、豆餅 一〇八、豆油 一三五、小豆 一二五、高粱 一、[illegible]

福本裝飾店

◎躉售 零賣◎

室內裝飾俱全

和洋家具窻簾

油漆地毯布

彈簧窗簾

畫框與洋畫材料

電話二四〇九番

奉天市場正門通

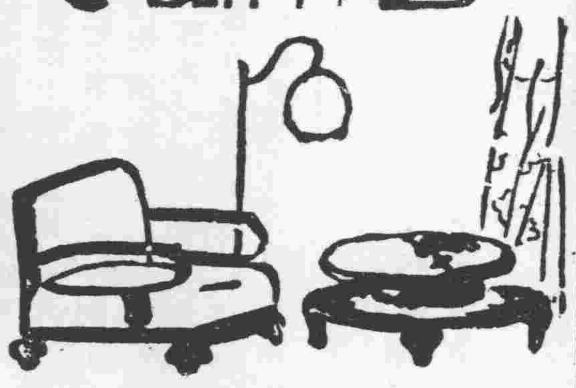

九月二十日起

正式開幕

綢緞大減價

八　三

五扣星期

奉天中街電話二三七二

裕和祥綢莊

◎三井茶園製＝日東紅茶◎

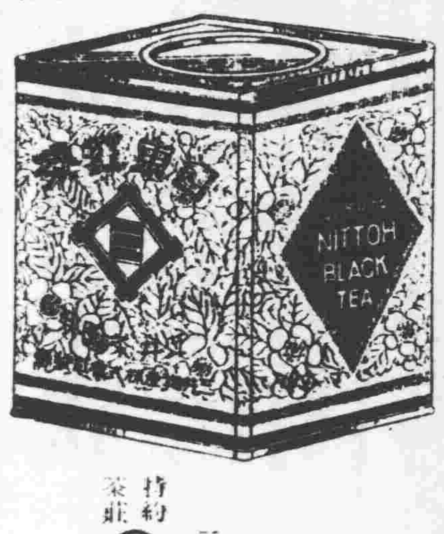

品質優良
價格低廉

三井洋行發售

特約茶莊 ㊉清光洋行

奉天春日町三番地
電話二二六三番

九福乳白魚肝油

▲孕婦服之　營養得宜　有健全之生產
▲乳母服之　乳汁濃厚　乳兒發育迅速
▲長成兒童服之　骨肉堅實　康健安全
▲發育男女服之　腦力富强　體格完備
▲中年男女服之　身心俱健　任事愉快
▲老年男女服之　氣血充盈　精神振作

上海九福公司總發行

五洲大藥房
自動電話四三七六

專製各種美術罐

唯一之動力製罐工場

意匠請隨意指定

菓子罐食料品罐
煙草·藥品罐
各種罐

奉天紅梅町二七番地

滿洲製罐公司

電話四七六五番

胡魁章筆墨文具書店

瀋陽小北門裡西路電話二六八六

本號自清成豐年開設以來已有百年久爲各界諸君嘉許遠近馳名遐邇咸知茲致百年紀念爲酬賜顧諸君起見特別廉價以副惠顧之雅意

專售各種

湖筆徽墨　文具紙張　賬簿封套　各種銅器

自製硬尖水筆

運動用品　學校用品　古今書籍　各種碑帖

代理東北儀器館

風琴　明機　輪圖　儀器　理化　器械　化學　藥品　標本　模型

代售上海藝苑眞賞社北平延光室

照像版　玻璃版　影印　拓本　各種精印　碑帖書冊　一概俱全　備荷參觀　不勝歡迎

新京胡魁章分銷處

暫設大馬路滿洲大旅社三十四五房內

天下一品

萬

萬字老牌醬油

日本國之一年間醬油釀造額四百萬石
本工場是日本最大工場釀造最優醬油
本工場一年間醬油釀造額六拾萬石

資本金參千萬圓

野田醬油株式會社奉天出張所

奉天宇治町六番地
電話二六九七番

小孩落地時

母子二人性命均在危險中

應用「來沙而」保護之

小孩生產之時。母與子生命及未來之健康。均在危險中。應各予以十二分之保護。如用(來沙而)消毒藥水則可免病菌之傳染 著名內外科與產科醫師與看護一致公認(來沙而)在分娩時爲一不可少之消毒神品。例如兩手與器具之淨潔無菌。非(來沙而)不可。醫師既知此注意十分消潔。產婦女於其關係密切之個人衛生。如沐浴與陰道灌洗。非用(來沙而)不可。以其殺菌力甚强大也。若數深知用(來沙而)後(病菌未有不死者。且)來沙而。含有肥皂。更能去垢除臭。同時並進。(來沙而)種各大醫院主任之信仰已四十年。無非爲其 服務之忠實。品質之純粹不變與藥性之永久强大而已。請防廉價 之假冒品。以其來決不能如(來沙而)予君以保護也。

每年出售之來沙爾。在七百萬加侖以上。

大連乾卯商店經理

山縣通六十七番

來沙而消毒藥水

德國著名來沙而大藥廠監製

止瀉整腸解毒劑

阿陀斯

藥片　糖衣片

救命!!快救長江災黎

防疫!!早防瘟疫蔓延

古昔有云「大災之後。必有疫」現今長江一帶亘古未有之大水災。日益嚴重不具減。而萬惡無情之「虎來拉」疫禍。約已發現於災地也。故若不並重辨防疫不唯恐得救於災者而仍死於疫。其他同胞亦可危也。唯一萬全法。人々購服「阿陀斯」藥也。

「阿陀斯」者。乃用一種吸着細菌力至極强大的活性炭素所製成。故凡停滯於腸內。而爲腐壞食物的原因之粘液等。以及腹痛水瀉。下利赤白。霍亂。傷寒。痢疾等險症之病原菌。若服用本品。能將上述細菌粘液。悉吸着於藥上而脫取之。肅清菌毒。清理腸胃。以防疫痢。霍亂。傷寒等險症之發生。故爲極災必携之要品防疫必備之靈藥。且對下記之各症。亦奏意外之神功也。

主治

霍亂。傷寒。赤白痢疾。胃酸。食藥中毒。食物中毒。便秘。疫痢。消化不良之鼓腸。腹部寒冷性瀉肚。醱酵性瀉肚。急慢性腸加答兒。

全國各地大藥房均有出售

總發行所　大阪　株式會社藤澤友吉商店化學製藥廠

大連支店　大連市山縣通七番地

總經理處　大連　日本寶藥株式會社大連支店

日文 漢文 英文

東洋打字機

實務界之一大福音、完備之縱橫併用機、

販賣並應需印書
日文漢文打字機生短期養成

滿蒙代理店

小林又七支店出張所

奉天日站春日町一ノ二
借用電話二〇四一番

東京早山製油所
美國現氣年達烏會社
德國愛龍聚利門會社
九州製油所
吉田製油所
日本耐磐金製造會社

總經理

煤油、汽油、機器油、各種油類、

總批發

奉天宇治町一四番地

日新商會支店

電話日圖二〇一八番
電略二ホ

自造飛行機竟成功 國產兩架明日翱空

奉天航空工廠、曩者着手建設旅客機二架、現已工程告竣、滿洲國航空會社、首先招請小磯參謀長、奉天新京之名士約三百名、預定五日午前十時、在東飛行場 舉行盛大的命名暨進空式、該 客機、均爲六坐、備有壽式四百八十馬力之發動機、爲最高速度一百九十五基羅米之優秀飛機、製造該機所需之材料、殆全部使用滿洲國產品、製作從業者、除指導監督人外、均係滿洲國人、可謂純粹的國產飛行機、且於我國爲最初之試驗、故頗惹各方面之注目、

千葉健志、爲文牘課司事、經務股務員王化民辭職、魏元升爲 御花園分廠 三等務長、均行分別視事

省署催各縣 呈報井泉

奉天市內公署、前曾奉民政部令、通令各縣調查井泉、茲各縣 遵令填報者、雖居多數、但未呈送者、亦屬不少、特于昨催令各縣、速行調查填報、以資彙報呈部、勿得再爲延誤云、

警廳仿換持槍証

瀋陽警察廳長齊恩銘、以本廳前者頒發商民私有槍持有許可証、每有外借而行不法情事、茲爲免除此弊起見、特由廳印製新持有許可證書、附以持有人像片、已通令各署所、轉飭持有槍者、備像片具保換領新證書云、

奉山溝營支綫 列車被襲

二日午後二時四十分、由溝幫子啓程之第五百十五號混合列車、至四時半許、甫抵大洼及田庄台間之砂崗子附近、因搞脫軌道、機關車一輛、暨客車三輛、突然脫軌顚覆、是時潛伏叢叢間之四海所率匪賊、襲擊列車、與路警交戰、約三十分許、遂擊退東方、在此脫軌、顚覆、交戰、司機人、路警、車掌、車隊長各一名、行路不明、受重輕傷者二十三名、該胡匪隱潛走時、綁架旅客廿餘名、遺棄屍體達八具、該匪首四海、曾於本年六月十八日襲擊 列車、綁走旅客 一百名、日軍接急報、由盤山出動裝甲列車、又滿洲國側、由河北台分派軍隊追擊中、

歲埠空軍 舉行極大演習

【新京專訊】據某方面接到情報、九月二十七日、海參崴舉行大規模之航空演習、海參崴駐屯之空軍、所有機力、均已出發參加、并有超重爆擊機十九架、重爆擊機六架、戰鬪機一架、海軍水上機十二架、合計達三十八架云、

德川公使行踪

【新京專訊】前往北滿視察、茲又來京之日本德川公使、二日午前九時、謁見執政後、下榻於大和旅館、正午與杉村公使出席鄭國務總理午餐會、懇談一切、賓主交歡、盛極一時云、

民政廳令報 鄉村之狀況

奉天省署民政廳、對於各縣鄉村、爲便於考查起見、特於二日、通飭各縣長、轉知各村長、速報鄉間收穫及近狀、限於日內報告、以資查核云、

北鐵俄員 被拘罪狀

【新京專訊】滿洲政府國對於北鐵俄方首先與僞滿洲國之俄人加里基、達布洛夫、阿布洛夫、阿布拉門等、目下正在嚴重調查中、茲查該五名之罪狀、大體如次、去年三月十六日、該五人扣留北鐵優等新式機車九輛、由滿洲里移入蘇聯勒讓鐵道內、且加特里、達布洛夫、阿布洛夫三人、更於同年五月四日、以同樣情形、破壞北鐵秩序、又由綏芬河搬走優等新式機車一輛、駛往烏蘇里鐵道內、判決加特里犯刑法第三百六十六條、其他數名、則犯第三百六十六條第一項及第七十五條、聞當局將依此判定、執行處分云、

總務處行政課員、森元樹三、爲文牘課員、鹿毛茂雄、爲熱河自動車事務所事務員、渡邊勝義、爲阜姑屯工廠庶務、大野平馬、爲總務廳文牘課司事、

奉山路又調 一批路務員

奉山鐵路局、於二日發表、

偷兒反噬

西北市場、二日下午四時許、有李玉海、在場內游玩、突有人探手行竊、被李玉捉獲、該人不認行竊、且反將李某大打、而李某亦未鬆手、將其扭往商與園分所處理云、

人傷欵丢

有蔣某者、二日午前十時許、騎車行至大西關月窗東胡同地方、對面西來一馬車、因[illegible]、致由車上摔下、頭部撞于墻上、傷勢甚重、[illegible]途、蔣某摸腰內所帶之欵、約有二十餘元、均已不翼而飛、忽轉赴摔倒處尋找、毫無下落、蔣某可謂禍不單行矣、

無妄之災

大西關商業學校前胡同內、住戶閻慶山、二日晨刻、至附近空地大便、不識由何處飛來石子一枚、正中閻某之頭、當時血流如注、疼痛難忍、急歸家、令人覓人力車一輛、乘赴某醫院調治云、

債逼尋死

小東關下頭、住戶秦某、前曾以開小鋪爲業、因營業不佳、致賠累二百餘元、乃于上月間停止營業、茲因秋節、各債主紛紛臨門坐索、秦某被逼之餘、頓起自殺之念、于二日午前四時許、在屋內上吊、幸被其長女（年十四歲）瞥見、急將其母叫醒、即時解下云、

姑嫂衝突

大北關下頭、八王寺附近、住戶韓姆、生有子女、子名殿仕、娶妻文氏、女名恩英、尙未字人、二日下午二時許、文氏與小姑、因細故口角、後竟動武、面部各受抓傷、韓姆喝令徙手、二人置若罔聞、嗣經同院與姆拉勸方休、該韓姆以媳女野蠻成性、氣忿不止、自掌其頰數下、經人勸解乃止云、

双双自縊

大北邊門外、永安堡、住戶孫姓夫婦、年均七十餘、僅有一子、在外三年並無音信、現因經濟壓迫、一双老夫婦、終日牛衣對泣、家無食糧、無以爲生、遂於二日下午、相繼在老官堡子樹上、自縊而死云、

中途生產

大西關風雨台附近、住戶高姓婦、年廿五歲、已懷孕數月、一日赴小南關王氏母家串門、翌晨二日八鐘、午覺腹疼、乃知臨產、遂辭母歸家、行抵昭忠祠前方、腹從作痛、移時呱呱墜地、係一肥美之男孩、血污滿地、由警近闞姓婦、幫同收拾完好、遂之歸家云、

嚴査私土

瀋陽警察廳、現查有無知之徒、往往私運烟土、並不起証、往各縣販賣烟土、希圖厚利、若不設法嚴查、殊碍收入、特于二日通令各警署、轉知各分所、一體派長警嚴查、以杜後患云、

貓嚇致病

小南關馬關胡同、住戶湯德明之妻任氏、二日午四鐘時、出外如厠、忽有一貓自牆上跳下、該氏疑是匪賊、驚得大叫一聲、立時昏倒地上、湯某聞悉、急起出視、呼喚多時、方復甦、扶進屋內、狀類呆、現正延醫診治云、

處理棉花方策 由本月十日起着手收買

棉花協會、自今夏以來、對於棉花處理之方策、經再三審議結果、大體方針、已經決定、即棉花合社由大連棉花會社暫代處理、今年之棉花、於收穫時、預定可得實棉二千六百四十萬斤內 中彈後 可得淨棉六百廿五萬斤、預定價額爲三千百廿五萬元、對於收買上之資金、刻向滿洲中央銀行 八分之利息、借得六百五十萬元、以便着手收買、定於本月十日起、即開始實行云、

警察廳籌備節防

【安東】本市警察廳長、白銘鎭氏、自蒞任以來、對於市頭治安、竭力保衛、以致市民安枕、現以中秋節屆、市面之交易、無形激增、爰籌備節防、擬由三四五等三日、沿街加崗設卡外、並令各分局所官警、在此期間、抽查旅店伙房、以保秩安云、

嚴防僞幣之省令

【安東】本市縣公署、頃奉省令、飭令內開、仰通令所屬、防止僞幣、計注意下列各項、（一）發現年月日、（二）發現之場所、（三）僞幣種類及價額、（四）發現者、姓氏住址年齡職業、（五）行使僞幣者、姓氏里居職業年齡、（六）發現之經過、及授受者之關係、縣署奉令後、已分令所屬、一體照辦云、

風馳電掣中 車損人亡

【大連】市內但馬町十六番地日戶松下氏宅、暫寓之日人田中武二氏、於一日午前十時頃、率友人中村氏之長久代、及長男照夫、共乘三輪車、赴市外龍王塘附近之郊野作秋季之遊、至越千方始返回、途經黑石礁附近、地寬路廣、縱車疾馳、致車機破損、運轉不自由、衝於路側之橋上、車亦翻墜於橋下、久代女頭碰於橋之欄杆、骨內破碎、血流如注、當時殞命、同田中與照夫二人隨車落於橋下、雖未死亡、各皆負重傷於頭部、當時昏不能起、一車三人、皆臥斃於橋之上下、經多時無人發現、後有行路之滿人行經其前、見車破人亡、代報於附近之警所、始將傷者送於病院、刻聞生命頗危云、

天氣豫報

四日　北西風　曇後晴

三日溫度　最高　二七度九　最低　五・二

南京政府對蒙 施行懷柔政策

據省署發表消息、南京政府最近對蒙古方面施行懷柔政策、使其施行反日滿之積極行動、刻以負有絕大勢力之班禪及彩嘉活佛等、爲蒙古宣化大使、由九月起、每月供給經欵八千元外、復供給無綫電機槍器彈藥等武器、一方施行其他宣傳工作、以便使該蒙古地帶人民、對日滿兩國之感情惡化云、

俄領非法 越境問題

一日午後八時、駐在綏芬之蘇聯領事、帶同護衛兵、乘機動車、擅自通過北鐵東部綫第三監所視、而欲入於俄領內、滿洲國國境警備步哨命其停止、但不聽從、故發空砲、而機動車亦備有手槍、遂越入於俄內、蘇聯領事、向特務機關用電話抗議、向本國政府請訓、正在憤怒中云、

前東北大學工廠改爲 奉山第二修車廠

市當局沒收之前東北大學工廠、因內中對於修理及製造各種車輛機車等機械、非常完備、當局爲免是項機器等損壞起見、特撥歸奉山鐵路局、開始派員保管、着手修整該工廠之內部、以期得以實用、自開始請理以來、已屆月餘、對於內部、已經清理完畢、即將該工廠定爲奉山路第二車廠、由二日起、當即開始、由皇姑屯第一車廠內、撥調匠工、着手工作云、

便所中縊屍

【大連】市內寺內通大阪商船會社前之市設公用便所中、於一日早朝發現一年約五十歲之滿人、以繩縊死、其狀顚慘、後經發見者報告於附近之警所、由大連署派警前往檢驗、查該屍位臨僻、夜間鮮有路人、死者乘夜間人之不備、故自尋死於其間、至於死者究爲誰許、無所調查、觀其狀身着長衣、似爲下級商人、但面目枯瘦、衣服襤褸、足知其受經濟之所迫、大連署一方訊探死者之姓氏、一方令宏濟善堂備官掩埋矣、

各住戶亦按 防匪警鈴

市內各巨商、開始按設防匪警鈴、已誌本報、茲聞市內各般實之住戶、或經該管分所之勸說、或自行請本管分所、亦均紛紛按設防匪警鈴、俾至各該管分所、遇警時、各按警鈴、後所內之紅電燈、立即明亮、同時電鈴亦響、分所即知何家有匪、今後市內之搶案、當日減少云、

奉山路規定 房金辦法

奉山鐵路局、爲體恤所屬員司、曾規定每月津貼各員司房金、茲該路局、對於是項房金、特重新規定、計總局各處課及皇姑屯總站、南滿站員司、均按月薪百分之二十支給、但月薪在三十元以下者、得比照三十元支給、沿線各段站廠院所員司、均按月薪百分之十支給云、

通遼防疫工作 極爲周密 百斯篤可期滅跡

通遼縣境、自上月發現百斯篤疫患者以來、當經檢驗、該疫之犧牲患者、計百六十餘名、是項疫病、且有漸次蔓延之虞、是以當局慎重防遏起見、當即嚴重進行、結果疫患漸行減弱、奉山鐵路局、爲防範計、自九月來、即將該路打通綫之通遼彰武間之旅客列車、中止運行、一面在該地積極施行防疫工作、預定經此次防遏、結果可於三五年內、是項疫病、不能再行發生云、

船中女客 吐血而死

【大連】現在埠頭停泊中之中山丸、於二日午前九時半出帆中、水上署照例於船中檢驗、其時有苦力夫妻、相擁而坐、其妻面目枯瘦、類似疫病、警員以其來歷不明、故令其下船、以待檢驗及訊問、而該婦降船後、竟吐血而死、後聞其夫謂由洮南來連、企欲返里、現洮南百斯篤猖獗未息、或係被染亦未可知、水上署與海港局以其甫脫疫地、婦已死亡、其病菌尙在體內、且其夫亦不免被染、故嚴行消毒、更檢驗其病因中云、

印度記者讚嘆 滿洲國之發表

列席於倫敦世界經濟會議、由美國來滿之印度西德斯泰士記者賈爾孟德爾氏、前日抵新京、經協和會之斡旋、會見執政及鄭國務總理、昨日來奉、於二日午後四時半、在奉大和旅館三層樓應接室、煩同作之印度青年志士耶穆邁爾氏爲通譯、會見在奉之新聞記者團、會見時、該氏謂、渡滿前吾所有對滿洲之思想、照現在之思想、實有天淵之別、新興滿洲國之發展、實出都人想像以外、在新京會與執政及鄭國務總理會見、鄭國務總理、決與甘地有相似處、可稱之日聖人也、該氏述渡滿感想後、記者團對於日印通商問題、有所質問、該氏又謂 現地印度 對於日本 輸入綿布、雖已疊明關稅提高、此係印度政府對日本之問題、決非由印度大衆之總意也、一般民衆、因此事已感非常之困難等語、該氏述飛關稅提高、非民衆之總意、次論及亞細亞之民族、急宜團結、又因甘地氏之反英運動、與記者團一問一答、午後五時四十分散會、該氏在奉天住宿一夜、預定三日、由奉天赴大連、

各分所改六人勤

瀋陽警察總廳長齊恩銘、以各分所警察、現已分別裁減、原定八人勤務、則人員已感不足、特飭令各分所即日改爲六人勤務、以資勤務均勻、而重公安云、

熱河省向監獄 訂製新式車牌

熱河省長張海鵬、以各種車牌、已屆發放日期、特派員來奉、向小南門裡第一監獄署工業總處訂製車牌二萬片、該署已爲加工代製、以便運熱河分發各縣發放云、

東邊一帶匪團 殆將全數肅清

盤踞東邊各地之匪團、最近經日滿兩軍、及當地警團、積極痛剿之結果、東豐西安方面、朱團及毛團之江軍、大部已潰散、僅有極少數之散匪、通化柳河金川輯南各縣盤踞之匪團、因給養缺乏、再起無望、至此該地帶之匪團、殆將全數肅清云、

虐待兒媳因嗎啡

【東豐】本邑東門分所、頭街管界住戶時老三者、以造鋪爲生、雖不富饒、尙稱小康、其妻某氏、生有二子、長年方十四歲、時與一鄉女結婚、後因時老三雙目失明、而生活日艱、然亦共妻某氏、性嗜嗎啡、二子雖能稍得勞資、亦不過勉維生活、自是以來、其妻嗎啡之供給、大有不濟之勢、終日至忍無可忍、即以暴打兒媳爲常事、於月之二十九日下午、又行毒打、以致往來行人、莫不往觀、而加勸解云、

商務會通知 嚴防僞幣

奉天商務會、查近來發現一種十元僞紙幣、乘此節期行使、魚目混珠、若不設法嚴防、恐致商民受騙衆多、特行通知各商、一體注意、嚴加防範、以期不致受騙云、

機械實演博覽會 秋節定呈盛況

在日站南滿中學堂前面、業經開幕之機械實演博覽會、自開幕以來、每日參觀者、約達二、三千人之多、三日午後、（○○）司令官井上中將、抵會參觀實演狀況、又南滿瓦斯會社亦遂去特別出品、以資實演、彩票式入場券、惹起各方面之興味、四日適逢中秋節、滿洲國人之入場者、必呈爲熱鬧盛況、

東工業地區 明春着手

奉天大都市計劃中之鐵道西工區地區、刻正積極進行中、該都市計畫中之東工業地區、市政公署現亦在計劃中、于明春着手進行、該工業地區、以兵工廠爲中心、及瀋海站前之空地云、

博物館展覽 乾隆墨刻

奉天特故宮博物館爲點綴秋節起見、物定於四日在新館博物館院內、開乾隆御刻展覽會、任人觀覽、該代之一切資重書畫刻、期前往參觀者、當爲多云、

鷄林積極施行 防止鼠疫 委員會暨具体辦法

【吉林】省公署以農安乾安扶餘等處鼠疫流行、爲防止其蔓延擴大起見、茲轉組織防疫委員會、關於防疫已議妥具體辦法、茲訪錄如下、

（一）防疫委員會之組織

（委員長）吉林省公署警務廳長

（副委員長）第十師團軍醫部長 吉林省立醫院長

（顧問）吉林省公署民政廳長、吉林省公署總務廳長、吉林特務機關長、吉林省公署警務顧問、第三十三旅團高級副官 日本憲兵分隊長、吉林警備司令部參謀長、吉林警備司令顧問將校、東洋醫院長、滿鐵吉林事務所長、

（委員）吉林省公署警務廳衛生科長、吉林省公署衛生科長枝正、吉林省公署總務廳經務科長、吉林省公署總務廳會計科長、調查科長、總務科長、吉林省公署民政廳總務科長、教育廳總務科長、實業廳總務科長、吉林日本軍駐吉部隊醫官、吉林警備司令部軍醫處長、日本領事館警察署長、吉長吉敦吉海鐵路局警務處指導員、吉林驛代表團田、吉林省立醫院事務長、駐哈辦事處長、民政部衛生司醫政科長、防疫科長、吉林省會警察廳長、吉林松花江上游水上警察局長、吉林市政籌備處長、吉林日本居留民會長、吉林鮮人民會長、

（二）吉林防疫委員會規則、

第一條、本會由日滿各機關組織之、直轄於吉林省長、以實行聯合防疫而期成績圓滿爲目的、

第二條、本會之辦公處、設於吉林省公署警務廳內、

第三條、本會之組織、設委員長一人、副委員長二人、及委員若干人、

第四條、委員長以吉林省公署警務廳長任之、副委員長以吉林省立醫院院長任之、委員由吉林省長委囑之、

第五條、委員長代表本會總理一切會務、

第六條、副委員長輔佐委員長、如委員長有事故時、得代理之、

第七條、委員受委員長之命掌理會務、

第八條、委員長由委員中指定幹事若干人、幹事受委員長指揮、整理會務、

第九條、本會於必要時、得設防疫醫員、及書記若干人、防疫醫員受委員長及幹事之指揮、担事防疫、技術書記承委員長及幹事之指揮、担任庶務、

第十條、本會設顧問若干人、聘由吉林省長委囑之、

（三）百斯篤（鼠疫）之對策、

甲、早期發現患者及通報、

（一）檢病之戶口調查（訪察病人）

（二）屍體檢察、

（三）蒐集情報速報連絡、

（四）編制派遣調查班、

乙、限制交通及監視、

（一）流行地指定爲疫區遮斷疫區之交通、

（二）流行地及附近之車站禁止旅客上下火車、

（三）流行地之江河遮斷交通、

丙、檢疫

（一）火車之檢疫、

（二）陸路之檢疫、

丁、消毒

（一）勵行一般消毒清潔法、

（二）火車之消毒、

（三）貨物中之毛皮類務責消毒、

（四）汚穢不潔房屋及物品之焚燒或施行徹底之消毒、

戊、屍體之處置、

（一）以火葬爲原則、

（二）如有不得已之事情時、嚴行消毒後埋葬、下屍高之周圍應填滿石灰、俾防傳染、

（一）強制施行、

（二）獎勵施行、

（一）收買鼠類、

（二）供給殺鼠劑、

準備隔離收容所、

其他

（一）衛生之講演、

（二）防疫之宣傳、（張貼防疫廣告散佈傳單）

（三）在必要時、勵行使用防疫口罩、

節關街市繁雜 警署遣員整理 攤舖陳貨勿阻格交通

【大連】駒光荏苒、又値仲秋佳節、各商家日來頗呈繁忙之況、其中尤如滿洲商民薈集之西崗子、每當年末節前、各種攤舖比連於街之兩側、而往來買物之人、扶老攜幼、絡繹不絕、故向謂交通繁雜之街市、愈增其頻繁、西崗子警察署、爲整理市面之秩序、且重交通計、以防攤舖及商家陳列之貨物、礙及交通、更以交通警官、立於各街之中心、防演交通慘劇、而本年因有新設之夜市、當斯佳節之際、各商競爭營業、以致西崗 管內、陷於混亂之中、警署已與商會側議定、凡陳設街上之商舖、皆不得延陳於街心、原來西崗管內、街道狹窄、電話軌兩側、爲車馬通行之路、至於步行者、並無一定之步道、再參差擺舖、當然不勝狹窄、若無負責者整理、或規律以制之、人馬參雜、實無外患之遺演、故西崗警署、與商會側、特遣人員日夜整理、至於往來之人車、亦應各自循規云、

廣播無線

RADIO

奉天放送局（ZIY）　波長三三三米突

十月四日（水）

新京前一一、〇五　講演、近東經濟事情與蒙疆蒙經濟聯盟之結成

新京後五、〇〇　兒童時間　東亞產業協會、上東辰巳、（滿）

新京後六、二〇　語學講座（滿洲語）講師高官盛逸、

新京後六、四〇　語學講座（日本語）講師植松金枝、

新京後七、〇〇　演藝（滿）

新京後七、三〇　講演　日滿兩國之根本覺悟問題、畢太拙、

新京後八、〇〇　新聞（滿）

新後八、四五　京聞、氣象豫報及日錄豫告、

新京後九、〇〇　演藝（滿）

交通部以主力企圖 郵務行政之擴充

滿洲國交通部、爲日滿間郵便之圓滑、及敏速、故對現行之日滿郵便交換事務、將施行根本的改定、現在調查準備中、如現在由滿鐵附屬地、向滿洲國領域送信、二分明信片、及其他貼郵票之信件、於日本郵便局、尙須送交滿洲國郵局遞送、甚手續、爲圖遞送須要時間短縮起見、故希望急速設定協定、即考慮如左處之對策、一、在滿洲國內、開設日本郵便局、地附屬地、開設滿洲國郵便局、互相交換的開設、交換設置之急速實現若困難、則即交互的設立郵便信筒之協定、以應必要、一、前記郵便局郵便信筒交換開設困難之場合、即定現在一時的辦法、將在日滿郵局施行之郵便物、交換範圍擴大、使該郵便信筒共用、施行組織的郵便交換、以圖一般民衆之便利、以上四中日郵便協定、及日滿間郵便價金之相違、故實行能有相當困難、最近日滿當局間、開協議會、當行日滿郵便連絡之圓滑、與合理化云、

分所催車戶 速領車牌

瀋陽警察總廳、以市內馬車牌規定一千號、已頒完竣、查近日購買新車營業者、爲數甚夥、茲已將新車牌製妥若干號、昨令各分所、催令各車戶速行報領、以資營業、而符定章云、

梨園邀到新角色

【旅順】本埠寰宴園、乃著名評劇班、近來營業不振、虧累甚鉅、該園主人、現爲維持營業、使復虧累計、特邀到由津初次來旅、坤伶碧蓮花、及壽角多人、明後日登台演唱、計該角色作奇、又值中秋節期、該園今番、必有座滿之望云、

冠蓋往來

▲田代憲兵司令官三日赴新京

▲德川加奈大公使三日午后一時由新京抵奉天

▲坂本第十師團長三日午后一時三十分由奉天赴大連

世界珍聞及其他

意大利火山中發現奇蹟 三千年前古城人畜如生

羅馬函云、在意大利之乃波里城外數十里、有一名維秀凡火山者、為現在世界上僅有之活火山、山高六千餘尺、山麓旅舍櫛比、因游者絡繹、備樓止宿、游者乘電車上山、離地愈高、而氣候愈寒、游人均須更換冬衣、及下車後、尚須翻越峯巔、始克抵火山噴口之附近、噴口中終日轟轟作響、火光熊熊、遇火山猛烈噴爆時、附近村莊、恒有罹浩劫之虞、最近在此山之下、發現一三千年前之古城、城郭宛然、市廛繁盛、街衢頗為寬敞、均築以石版、房屋亦用石塊砌成、構造巍峨、最奇者、目下都市中之自來水、已於此三千年前之古城中見之、細察水源、取自山中瀑布、用水管通至市街、尤足奇者、當日一切人畜動物、仍宛然如生、有作恐怖狀而狂奔者、有正作交易狀者、有一家在屋中聚餐者、千態萬狀、嘆為奇觀、蓋此山昔日火山爆發所陷落、其中因不通空氣、故人畜今猶腐爛、但年代久遠、均變成岩石、形態倚狀、則一仍其舊、此城最近始由意國學者、從事發掘、得結果、亦世界學術上之大發現也、

美國著名左派小說家 辛克萊宣言向右轉？

綠杉磯函云、有名之激進主義小說家及社會黨領袖辛克萊氏突於本月十五日宣稱、彼願於明年加州州長選舉中、為民主黨之州長候選者、氏之斧然從急進主義、轉為保守主義、使一般人大為驚異、但一閱其所說之政綱、則令人失笑、蓋彼於內心上依然未變的故態也、據彼聲稱、彼若當選為州長、將劇烈地增收遺產稅、沒收凡超過二十五萬圓之遺產、對專作投機用之荒地課以重稅、此外尚有社會主義的方法多項、於是引起一般疑問即辛克萊之願為州長候選者、為出於民主黨之利用辛氏乎？抑為辛氏之利用民主黨乎？對此、辛氏自己之答語如下「余之接受民主黨候選員、半因該黨諸領袖之懇請、半因民主黨政策之對社會黨政綱已有顯著的演進、余望就民主黨內部轉移該黨之政策、以應社會主義之充分需要」、(上圖辛克萊)

羅文幹自稱玉照太貴

南京司法外交兩部部長羅文幹、趣事甚多、茲舉數則如下、有羅氏之學生某、因賦閒日久、擬懇羅氏為之提攜、以是作書一通、長可數百字、書中推崇備至、並謂為黨為國、不辭勞怨、努力奮鬥、實為革命家之中堅份子云云、羅氏閱之、不禁莞爾而笑、遂於信封之背、大書曰「我非革命家、恭維差了」滬上某報社、擬在創刊號印發當代名人像片、以及題字等類、以留鴻爪、有函致羅氏、求在信尾批二語「玉照太貴、還是題字罷」乃交秘書作覆、羅善飲、飲必酣暢淋漓、笑語風生、又善書、書近東坡、人有求之者、每不肯寫、除與外人接談外、在外部對僚屬、從未說句外國話、常衣中國製裝、衣履都老式、觀其風度、頗與王亮疇氏相近云、

陶許案續訊 危害民國罪成立

杭州通訊、陶璋儒殺劉夢瑩案所引起之陶與許文欽危害民國案、高法院定於十八日八時、由刑二庭長謝振采審訊、檢察官季龍揚、連日整理陶許危害民國證據、俾於開庭時陳述意見、而許之辯護人汪紹功鍾西樵兩律師、亦前往軍人監獄晤見許欽文、搜集許無危害民國罪嫌之材料、俾便於開庭時辯護、陶之辯護人、原由法院選任顧德律師、惟陶以與顧素不相識、已具狀委任汪競爾律師辯護、至許欽文在獄中、除辯護律師得前晤面外、其餘戚屬親友等、概不得接見云、

奧親王作皇帝夢 預測上帝將助重掌國政

維也納電云、現任哈布斯堡皇族首領之青年親王奧圖氏公開宣布、擬恢復奧國王位、此種運動之目的為恢復奧國君主、其起始由於奧親王之代表向海窗瑪莫及韓登三縣長呈遞三信、表示接受為名譽市民、該信預測、「上帝將助奧國重掌奧國」為期當在不遠、不公平之反哈布斯堡法律將廢除、以便恢復王國、該信謂「關於不公平之法律、吾將以希望及責任所引我之路為依歸」彼嚴厲攻擊國社黨、認為不但為罪惡、且為叛逆云、

金石家趙古泥紀

江蘇常熟金石家趙古泥氏、名石、字古泥、一字石農、工書、得翁松禪之神髓、能金石、運用鐵筆、自然入妙、江南除吳昌碩外、古泥可以首屈一指矣、近以逝世聞、爰將其生平軼事、拉雜誌之、俾關心金石書畫者、得知其大概焉、

古泥昔年為樂肆夥、據聞該店係翁相國松禪家所設、日見松禪硯池之墨、常取其殘墨碎片、作依樣葫蘆、久之漸肖松禪、亦樂而為之師、遂盡力研求、日有門徑、當時松禪所書楹聯等之圖章、亦古泥所鐫、松禪歸道山、後世欲得翁字者甚多、古泥效其體以應付、求者咸滿意而去、後幾雜辯是翁書是趙筆也、且其圖章亦與松禪相同、雖識者不能辨、迄今北平天津等地之翁字多趙之手筆、

古泥不以書名、而以金石名、海上賞書家、咸稱古泥能鐵筆而不及其書者、曾從吳昌碩游、題其書齋、曰拜缶齋、缶老在時、亦以俊才相許、今則昌碩墓草青青、而古泥亦已長眠地下矣、

古泥嗜茗、常閒坐於常熟之近連迭、選曾茶館、與友吳雙熱、互相譏誚為樂、朋好少長咸集、皆以石伯伯呼之、不知者疑其姓石、而不姓趙也、居恒藹然含笑、無疾言厲色、兩頰美髯、長可數寸、頗似隸心于右任、而較隸心為短、亦一奇相也、

昔孫傳芳長蘇時、某君請古泥鐫印二方贈於師、古泥素慣百金、否則不刻、某君輒以六十金、古泥輒笑曰「孫傳芳之印、僅值六十金乎？」言畢大笑、後卒未得、某君亦不再求、古泥此舉、頗有蕭伯納之幽默風趣、

古泥無後、僅有掌珠一、名林平、工書、善鐵筆、普通書件及圖章咸由其女捉刀、人亦莫能辨其真偽、

古泥死後、其女林在常熟琴報刊自訂潤例、以鐵筆易錢、藉奉其母、已許字於我邑書家蕭蛻庵之子、現以父喪尚未于歸、前任蘇州某法院書記、今則閉門讀書、以金石為緣焉、

古泥生前是達者、死後事怕為之謀、入棺前、衣服或為御通所御者、棺價僅值四十金、且遺言不可焚紙錠、不可請道士和尚為經懺、更不可發訃開喪、亦不許講風水者覓別方向、實地於阜成門外、僅二弓、為古泥之歸骨地、背山面湖、風景佳絕、名山深處、得葬名人、自是生色不少、且元書家黃大痴、清書家翁松禪、同葬西山腳下、相比為鄰、夜台定不寂寞矣、

古泥將死時、其族中從子自鄉間來、欲為其後、古泥不可、以三百金分其從子二人、囑彼等好自為之、勤於其事、人問其故、曰「生子賢不肖、尚不能顧及其後、況從子乎？我已有女、能繼我後、何必有子哉」其曠達處、非常人所能及、

古泥病時、日夜揮毫、以清書債、書債既清、復終日執鐵筆、後病加劇、尚伏枕為之、死後無積欠求者之字及圖章、一如先知其死者、待最後圖章鐫成時、不禁長嘆曰「未了事已了清矣」古泥死後、邑人歸炯童等、徵求古泥遺墨、擬刊印專冊、以誌永好、且徵求詩文誄詞、為刊哀悼錄、以留紀念云、

甘地……急望親到民間

孟買電、甘地友人對其健康雖深以為慮、但聞甘地現已決定周遊印度各地、以便從事為賤民請命之宣傳、消息靈通方面、相信甘地現時急望親到民間、以便領略一般人對其主義之感應云、

摩登都市婦女新裝 花葉短裙指甲愛人

巴黎電云、此間摩登婦女裝飾品近來日趨奇異、跳舞場中、多著各種花葉之短腰裙、綠葉中參以紅裳、美觀迷人、前此流行之金指甲、近忽多繪愛人像片於其中、尤屬別開生面云、

滬白俄三百人聚餐中毒

上海函云、白俄義勇隊第四隊、二十一日午全體隊員三百人共進午餐後、不久、均感腹痛難忍、軍醫埋不能斷為何症、惟恐所食肉類含有毒汁、即將餘肉送工部局化驗、隊員今漸愈、傳係赤俄所為、

英德天文家之宇宙新發現 霜降時月光多五萬倍

英京天文台、迪鲁德爾博士、曾以發現月球與天體之種種關係、為世界天文家所推崇、二年前、博士與德國大科學家斯爾教授、專心研究「月球內部究為何世」、並屢有驚人發現、最近又發現月與氣候關係、為從前所不知者、據博士云、以月體變化、按月加以考驗、數年來深知月與氣候有關、每年降霜之時、月光較平時明亮五萬倍、春季降雨後、則日趨晴淡、至月常成環、古人言其主風、此說頗有理由、因此種環形即月暈、乃係浮於天際高空處極小冰粒、受月光返射而生、粒冰即係空中冷熱空氣受旋風拂動、混合後之結晶云、

二次世界大戰是人類末運 科學化的武器出人意外 此果是人類文化的真髓

◇敵機襲來……今後的戰爭、用不着像以往那樣經過宣告開戰的手續、只用有敵人的飛機來襲、還變方的戰場、即可以開以前的戰爭是把嘴擺在手的前邊、而今則把權按到後邊去了、現在萬一有敵人飛機前來包圍奉天、那可如何是好呢、這不是等閑的事情、這是五十萬市民們生死存亡的關頭、

◇如果再擲下一二三枝毒瓦斯彈、那又怎麼辦呢？與念及此、令人不覺冷流夾背、魂魄不安、似此新静遂之大都會、亦不消一霎時、即化為陰森森底地獄、此近來化學兵器誠令人不寒而慄也、然究出何策、才能防禦之、防毒面具、固屬必要、裝置中和作用之汽車、或破壞地毒亦能奏效、

◇所謂毒瓦斯者、尚不足畏也、自從最近毒瓦斯消解液已發明成功以來、無論如何強烈的毒瓦斯、皆能風流雲散、化為烏有、所謂一物治一物者、原來人類千年文化之進步、只不過造成攻守和殺人的方便、文明云乎哉！尤有甚焉者、

◇即殺人光線、此物之存在、確係千真萬確、并非痴人說夢、其毀滅力量之大、凌駕毒甘斯之上、只消徽放射其光線、即立能置人於死地、在戰爭中、如果徹底應用此物、則我們的人間、定成為無人的新世界、啊、戰爭果然是可以獲求利益的源泉、但又為什麼人們不顧一切底走向牠……

◇閑話休題、且說飛機在今天是得用人來操縱、至不久的將來、可以用機械人操縱、或無線電操縱亦未可知、彼時其中將無一活人、只有人造人之間的暗鬥呢、這不是真令人愉快的事嗎？在此化學戰時代此事既非幻夢、又非妄想、定能成為事實、到那時誰能發揮一擇舌頭、道一聲奇怪呢！

三言兩語

吃飽了以後、就「無聊」了、因此、覺得「飢餓」是值得讚美的、

南通下黃雪落地即融化

南京電云、蘇省南通縣二十五日降黃雪、落地即融、惟黃色不退、似松花粉、

肺病吐血去根藥出世

發明肺病者醫士 趙美忱大夫

肺病一症、為人類之大敵、本醫研究此症懸壺省城二十餘年、去根藥方得自祖傳、喘治青年一二三期以內肺病、久嗽成勞、大口吐血痰中帶血咳嗽痰喘肺痿肺癆、各大奇異五勞七傷咳嗽氣短經年不愈、時犯時止者不分遠年近日服他藥無効者速來本醫處檢查新法診斷定期去根、貝實不犯外城函購各症附郵六分即寄診病所大西關月窗胡同路南精業堂啓

代售處 奉天西塔 德記西藥房 大連 永峰新藥房 逢關 ……

孔雀公司

新京支店 精製靴鞋化粧 新京六馬路口西

總公司 奉天三經路 奉天支店 日於浪速通用

感謝眼科聖藥(琥珀光明丸)

前濟陽地方法院登記處書記員唐宗寅君來函云、英美大藥房大鑒、敬啓者、敝人於去春偶患目疾、初起不甚為意、漸至雲翳遮睛、視物不明、且觸怒時發、因火即犯、歷經中西醫治迄未見效、終日憂悶不堪其苦、因閱報章載有貴藥房自製內服眼科聖藥琥珀光明丸、專治男女老幼遠年近日一切雲翳障、暴發火眼等症、閱悉之下、不勝欣喜、隨至貴藥房購買一盒、試服六日、果然見效、連服數盒目疾若失、而翳障盡去、光明復原矣、斯誠不愧眼科聖藥、敝人感佩之餘、敬申數語以鳴謝忱

○琥珀光明丸定價開列於後 琥珀光明丸六日用量現大洋一元、用二日者四角

○總售處奉天大西城門外電車站英美藥房

七世眞傳特效藥發明者張夢九

止痛膏 消痔散 嬰兒福

應診醫士 張夢九 鐵嶺警洲 寶慶堂

總發行奉天小西關

婦女諸病 經期前後 孕婦滑胎 胎前諸症 赤白帶下 下部濕寒 腰腹作痛 保產無憂

諸般瘡疾 面黃肌瘦 健脾養胃 平常嬰兒 腹瀉脾虛 肚大青筋 消化不良 日服一次

食積痞塊 腹痛瀉痢 瘟疹瘧毒 呼吸喘促 驚悸失魂 嘔吐抽搐 一切時疫 咽喉腫痛

夏氏化痔去龍散

中醫論痔瘺一門、分為二十四種、雖分門別類、然得病之由不外乎風濕燥熱、醉飽入房、筋脈橫解、精氣脫泄、熱毒乘虛下注、或憂思太過、蘊積熱毒憤鬱之氣致生風濕燥熱、四氣相合而成、如結肺脫陽成塊者、濕盛也、結腸痛如火燎、二便閉者、大腸小腸熱盛也、結腫多癢者風盛也肛門閉緊、潰橫破裂流結者火盛也、有生於肛門內者、或外者初起成瘡、不破者為痔、破者為漏、日久醜患膿血、黃水浸淫淋漓不止者為漏、結在肛門而成瘻核者長數寸、痛癢難忍、因循不治則正氣耗、其發更甚、夏氏化痔去龍散、乃係世傳、主治痔瘺一症、百發百中、萬用萬靈、並不受刀割之苦、其管硬核、自消永不復犯

聚價 每料現洋五元 半料現洋三元

奉天商埠地九緯路東頭 錫爭里號隊里胡同 夏福興堂啓

代理店 盤山縣 保和春

奉天市立醫院

診治科目特點附述

外科 內科 皮膚科 眼科 物療科 耳鼻科 產婦科 小兒科 入院隨意 手術簡單 看護周到 藥價低廉 大夫熱心 各科俱全 諸種檢查 新法戒烟

奉天小西邊門外公園後身 電話四三八九 院長王有綱啓

奉天中國銀行廣告

敝行現創辦山東河北(即直隸省)兩省各縣鎮匯款、除有敝行地點外、其餘各處或委託商號代理、或由各地敝行就近向郵局轉匯、均可辦理、如承賜顧、請逕向關外各地敝行接洽可也、再關外各地距離敝行較遠之處、對於前項匯款、亦可通信委託代辦、請向當地滿洲中央銀行或郵局購買匯票、(匯票須寫明奉天中國銀行收以免遺失)連同致收款人原信一併掛號寄下、敝行當即代取隨時轉匯、將轉匯款收據寄還應收匯款人、不明之處如承函詢、自當隨時奉答

小兒疳藥

特效 食積 乳積 水積 保管全愈

本藥為本堂李炳鳴醫師所發明、實驗多年、始得相當功效、經官府化驗認為有效、准予專售、主治如下

小兒 稟賦不足、氣血虛弱、毛髮脫落、午後潮熱、肚大堅硬、青筋暴露、面色青黃、肌肉消瘦、手足發燒、困倦貪睡、乳食不思、食泥土、頭大頸細、吐瀉乾嘔、口乾渴煩、頭身乾熱、消化不良、大便燥結、下痢、膿血、腸胃積滯、生腹緊痛、搖頭揉目、耳塊膿血、自汗盜汗、煩躁不寧、咬牙弄舌、口舌肛瘡、鼻出血、鼻爛、赤爛口唇、腹脹脫落、腸胃有蟲、少門濕癢、吐蟲瀉蟲、皮枯甲錯、他藥所不能治者、服用本堂疳藥、無不收效、輕則三五袋、重一打、有實效

保險去根 定價大洋每袋四角、半打二元一、打三元六、外埠加郵費一角、空函不覆、電話二三三五一號 總行奉天大西邊門外路北 鴻育堂養齋藥店啓

眼科專門 知識醫院

院址 新京三笠町四丁目廿六番地 (實時診療所百川醫院斜過)

醫學士 知識吉彥

健康之道

提倡社會衛生 介紹醫藥常識

姚紀彬醫師著 預約特價 祇收六角

期間……本年九月十五日起 十月十五日止 (詳章函索即寄)

▲本年十月底出書 ▲外埠函購另加寄費郵票一角

預約處瀋陽 鼓樓北中華書局 中街大德生藥房

感謝良醫葉季紅大夫

鄙人次子邦俊病數日、患喉痧不數日間水漿不進、勢甚危急、幸經葉季紅大夫診治、僅服藥兩劑即獲痊愈、又春初四子乳名重虎、患猩紅熱重症、亦於旬日間經先生治愈、真大愧當代之良醫也、鄙人感激之餘、特此登報鳴謝、并告患病之家、幸勿交臂失之也

醫寓 奉天商埠地大西邊門外北 十一緯路 鴻育堂 電話三三五一號 對過新旅社

分診所 奉天西關路北 鄉黑八號

陳達隱謹啓

上海韓奇逢大醫士黑鷄白鳳丸

黑鷄白鳳丸主治功效經血不調、趕前錯後、行經腹痛、發燒心忙心跳、白帶過多、久不生育子宮寒冷、腰腿筋骨疼痛、成久患小產、腹內有塊病者、頭迷四肢無力者、胸滿膨悶飲食少進、夜不安眠、睡多惡夢者、行經血色不正、成紫黑成塊及淡紅者、氣虛虧血咳嗽痰喘、時愈時犯如同邪病、因生氣或房事所傷以致崩漏者、午後發燒者、凡患經血各症服之、救力絕大、萬試萬靈、雖老婦服之亦能生子、可謂婦女第一聖藥、請服一試、其效力便知、

價值 上海韓奇逢大醫士之黑鷄白鳳丸行銷全國遠近馳名、到處歡迎、有口皆碑、功效偉大、非一般普通婦科的藥所可比

特長 黑鷄白鳳丸是上海韓奇逢大醫士用化學配製成藥、粒小而收效大、外掛薄衣容易吞服、不變壞丸子腐敗藥、故而特長也

區別 烏鷄白鳳丸是普通的局方、黑鷄白鳳丸是上海韓奇逢大醫士所發明、他人不得做造、真正的上海韓奇逢大醫士黑鷄白鳳丸是長方黑匾紙盒前面有黑鷄白鳳丸之商標並中央衛生試驗所化驗韓奇逢藥房有限公司字樣後面有韓奇逢之像

▲購買黑鷄白鳳丸者萬分注意 人代買無論託

成通函購買要緊配準上海韓奇逢藥房有限公司發行韓奇逢大醫士配製、是萬無舛錯的、否則就是冒牌假藥、不但服之無効、反有性命關係也、注意定價每盒國幣五元每打五十元外埠函購直接向就近各分公司可也

總發行上海英租界芝罘路七十八號韓奇逢藥房有限公司

滿洲分行 奉天商埠西關韓奇逢藥房有限公司 新京商埠四馬路韓奇逢藥房有限公司 營口惠海街韓奇逢藥房有限公司 安東中後榮寶街十八號韓奇逢藥房有限公司 哈爾濱道外正陽頭道街萬國車票院內

韓奇逢藥房有限公司

洛陽

韓奇逢大藥房無限公司執事先生台鑒曾在貴公司所購之黑鷄白鳳丸一藥敝給患病者試服、言藥力神效無比、今由郵局寄去大洋二十五元以望收到後、從速將藥寄來半打、以便繼續服之以求早痊是為至盼、專此敬請財安

河南洛陽趙延樞啓

西平

韓奇逢大藥房無限公司執事台鑒、前在貴公司購買之黑鷄白鳳丸、懷病女界服之果然見効無比、今由郵局滙來大洋二十五元、望收到後、從速由郵寄下黑鷄白鳳丸半打、可以繼續服之、免藥力之間斷、是為切盼、專此函請大安

河南省西平民醫院啓

平原

韓奇逢大醫士台鑒、敬啓者、內人購買黑鷄白鳳丸半打、敝人已服完、果然有效、今自郵局剩大洋廿五圓、所再照發黑鷄白鳳丸半打、為盼、特此佈達、即候財安、並請廿五圓平原縣公安局附滙票一紙、音計同琴軒

太原

韓奇逢藥房無限公司台鑒、敬啓者、茲為購買黑鷄白鳳丸半打、去年鈔廿五圓、所得黑鷄白鳳丸、好火速郵至請檢收、是購荷新將藥包寄下、一冊為感、盼再將婦科必讀寄來、乃……上月間向貴公司買來兩盒、現時服完、果有奇效、是以再買半打、以便繼續服、特此呈明、敬請財祺

太原老香村西號

保定

石柱胡同喬團長太太來函云、(啓者、敝之良人昔日曾在孫岳部下充當砲兵團長之職、同在戰場、甚以為憂、以致經血六個月未見、治歸傍病、幸服「黑鷄白鳳丸」一打、竟愈、生一子、特此感謝云)

兗州

啓者、貴號所售黑鷄白鳳丸效力今又寄上大洋七五元、……再速寄來三盒……請寄郵票九角、仍請查收、……韓奇逢藥房無限公司、敝萬禹卿啓、寄藥處兗州城內中御橋南即可

小兒疳藥

歐美生乳藥

外埠均有代售 定價每瓶一元二角

總發行奉天鼓樓南 歐美大藥房西號

稻香村

熱河省承德縣石橋大街 稻香村 遷移重張廣告

自製各樣糕點 應時禮品發莊 中秋月餅

先秦辯學 (四)

(蕭平)

他對的界說。是名也者。所以期異實也。」他關於名的理論。在建設方面……

(一)共名與別名。他說萬物雖衆。有時而欲徧舉之。故謂之物。物也者。大共名也。推而共之。共則有共。至於無共然後止。有時而欲偏舉之。故謂之鳥獸。鳥獸也者。大別名也。推而別之。別則有別。至於無別而後止。

(二)名所以別同異。他說。「制名以指實。上以明貴賤。下以辯同異。貴賤明。同異別。如是志無不喻之患。無困廢之禍。此所爲有名也。然則何緣而以同異?曰。緣天官。凡同情者。其天官之意物也同。」「天官」耳。目。口。鼻。體。

(三)同物相應。他說。「同則同之。異則異之。單足以喻則單。單不足以喻則兼。單與兼無所相避則共。雖共不爲害矣。知異實者之異名也。故使異實者莫不異名也。不可亂也。猶使異實者莫同名也。」

在破壞方面。他駁斥辯者。以爲。

(甲)惑於用名以亂名。他舉當時的實例。

(一)見侮不辱——駁宋牼的學說。

(二)聖人不愛己——駁墨子兼愛說。

(三)殺盜非殺人也——駁「墨辯」。(小取)

(乙)惑於用實以亂名——他也舉實例三。

(一)山淵平——駁惠施之說 即山與澤平。

(二)情欲寡——駁宋牼之說。

(三)芻豢不加甘。大鐘不加樂——駁墨家之說。

(三)惑於用名以亂實——他舉一例。

「非而謁。楹有牛。馬非馬也」。「非而謁」考不出出處。「楹有牛」。是有牛是駁墨家的。(牛字當是矢字之誤)「馬非馬也」是駁公孫龍白馬論。

辯說本非儒家所重。荀子生當辯說正盛之時。所以也講名學。但是他的名學。比之當時的辯者之辯說大不相同。他不過引用辯家的方法來正倫理之名。駁斥辯者之說。他的正名論是上承孔子的正名主義。下開法家的刑名學說。他的名學決不是專用到知識上去的。因爲。一。他不重深察名理——「若夫充實之相施易也。堅白同異之分隔也……不知無害爲君子。」(儒效篇)二。不尚辯爭——「今聖王沒。天下亂。姦言起。君子無勢以臨之。無刑以禁之。故辯說也。」(正名)

× × × × ×

西洋邏輯多半是自己研究學術的方法。印度因明多半是與人辯論真理的方法。先秦辯家雖論知識。但沒有邏輯及因明那樣完整的形式。而辯者如惠施。公孫龍。其辯說也往往說到人生上去。惠施講「汎愛萬物」。公孫龍主張「偃兵」。都不是純粹以論知識爲事。至於「墨辯」。論知識比較各家都詳細。但是用意也歸到人生方面。「經」下。「以知而懸於欲也。」這是說知所到處就想有行爲。「小取」云「辯者將以明是非之分。審治亂之紀。明同異之處。察名實之理。處利害。決嫌疑。」這是說辯說完全爲明是非治亂用的。至於荀子的名學。更不是專用來講知識。這些的根本原因是古代中國講學注重在變。所以沒有很完密的知識論。

(完)

美國影片發明史畧

九為標識

(馬璋)

活動影片創始於何代。在昔混沌世紀。實無從查考。若干閒名之士採本溯原。研究遺蹟。追溯至古埃及與人類穴居時代。但年代久遠。事蹟渺茫。究屬不可憑信。穆波雷古愛德威氏時人恒稱之爲活動影片之祖。愛迪生則稱之爲活動影片之父。愛迪生氏尤爲世人推崇。其時更有斯坦福特氏。投資於影片事業。攝成第一部影片「行駛之馬」。技術方面則。工作由伊薩阿克司氏任之。穆波雷吉氏盛名。遂爲斯坦福特氏分享其半。愛迪生氏發明之天才。爲現代的電影發明之淵源。殆無疑意。彼之理想聯聲音與景物二者。連合成一機械的娛樂器械。彼爲最初建築黑瑪利亞攝影場者。彼爲十分成功之下。觀其第一部影片由影機搖出者。此外尚有其他若干人士。有助於電影之發明。使其有長足之進步。穆波雷吉氏與愛迪生氏相去不過十年。穆波雷吉氏於一八七九年完成其影片發明一部分工作。愛迪生氏則於一八八九年方開始其偉大之發明。其後復經二十年之光陰。始成爲功利佛尼亞州重要之事業。及至一九二九年時。有聲片興起。各影片廠競相製造。一時現狀有如春潮。影片製造發明皆起訖於(九)字。可觀之爲影片發明製造之階段標幟焉。攝影場首先創立於一九零九年間。貝斯利栢士校士北事。場址位於綠杉磯郊外與利夫街。中國洗衣公司之後方。演員有鮑斯澤司與山崎等人。首先投身銀幕生活。其後年餘。荷萊塢始發見爲宜於影場之地。第一部影片藉太陽光線。播於露天影場中。此法沿用將近十年。該時荷萊塢一地。已成爲影片事業之中心矣。

戲劇之時代評價 (下)

(力伽)

評劇。站立於時代的歷史意義上。已是必要而急需的事實。我們是知道的了。但是。我們就不應該忽略。

站立於時代的前頭。施以探討分析。論述。而當於觀衆——在這裏。只是對于一個閱者——的盡量地接受和容納這些新的意義的所在——即對于閱者的理解上。這我們同樣認爲有着宅重大的任務和使命的。

因此。我提出下列兩個意見

(一)歷史地申述。不及于「現實」的評價。

(二)組合的批判。不及于「劇別」的批評。

現在。我們把宅的原因。分述如下。

因爲。一切的理論創立。是基於矛盾的進展。所以。如果站在同樣一個時代。站在同樣一個階層裏面。絕對地去進行批判。那必然是不可能的。也必然爲會陷入於「膠離」的意識裏的。因此。我們就必需堅決地站立於時代的最尖端的意義和階層上。才能顯示出宅對於批判的一種「作力」因爲我們在同一個時代之下。我們祗能探尋宅那時代的經濟的政治和其他各種聯繫。卽所謂社會背景。和取得其歷史的成果。至於怎樣地使用這成果。那末。就必須擴大宅對於「實現」的一種事物的變化的「相對」採用和發展的評價上了。譬如說。我們這一把刀。我們在宅的歷史意義和成果上說。我們只能知道怎樣用鐵或由種種形態而成爲這要怎樣把刀。至于誰去用這把刀去和猛獸搏鬭。那末。就是屬于使用「理實」的問題了。所以說歷史地申述。不及于「現實」的評價。就是在于怎樣地「使用」在這「現實」的意義上。

戲劇的分野。是基于思想和時代。這已經是很明顯的事實了。但是現實。一般舊的考劇。梆子。宅劇。京劇。或某某戲團等。是表現着宅已死。或將死的階層和意識的。宅只是一架剝去了肉屍的骸骨但也是因爲宅是骸骨。而一般迷戀這骸骨的人。嚼着這骸骨餘味。正不知多少人。這對於迷戀這骸骨的人。無疑地是需要相當的推全和解救。因此。我們在這目前的可能的範圍的意義上。雖不能立刻積極地參加和實際地去編演和改建。但在我們這作爲「武器的批判」的一點意義上。我們相信是能獲得相當成效的。

什麼梆子。秦劇。崑劇。京劇。或其他某某劇團等。這只是表現着宅的地方及某種形式意義上的分別。而不是顯示宅的思想和本質的內容。因此。我們進行于武器的批判的時候。就必須脫去這形式的外衣和色彩。而本質地深入地去感行宅某一種劇的內容的分析。論述。批判。卽不能獲得全部觀衆的理解。最少也能使我們一部份閱者。得到相當的收穫相當的影響。間接地傳達於我們的觀衆的改造。因此。我說組合的批判。不及於劇別的批評。倒也就在於此。這也是站立於切實「現實」一方說話的。

(完)

蘇俄之考古學 (二)

與智識勞動者

米其森原著 (續)　(紀文勳譯)

與我相處最久的是在開曲的M教授。我在博物館裏和他住在一起。並且注意他和他家庭的生活。我是偶然的參觀者。事前只有一封短電報通知他。他的和藹及殷勤。則無以復加。他們喜歡會外國人。因爲他們最怕不和外國接觸。他們還有勞的困難。在內戰時遭遇極壞和在克里米亞的人的遭遇一樣。他們的房子在開曲的山上。初爲白軍所佔。現在還不能住人。食物上也有困難。M教授的姐姐每天要出去。有時要站幾小時等購食物。有的時候主要的東西。或是口糧。暫時缺乏。麵包永遠是黑的——可以想見有時她會熱烈的渴望一塊白麵包。他們的午餐從公共食堂得來。在自己家裏去熱。鄰人們在食物上很有饋贈之誼。有一次舊博物館的職員給我們一塊比較不太黑的麵包。另外一個人送來些黑海的青花魚。有小孩的母親也很困難(M教授在這裏有幾個小孩子)因爲他們永遠注意生活的物質方面。缺少衣服。鞋子。合適的食物——並且更困難的是沒有人照料他們。假若一個母親在重工業裏工作。大概是有一個好的託兒所。以安置她的兒女。假若她的工資特高。她可以雇一個人幫忙。假若一個女人是學問的職業。工資不高。就很困難了。M教授。他自己不太以此自援。他的衣服並不整潔。不過我相信。他不以此爲憂。他姐姐所不能得到的。他自己作一點事情。還可以得來。

自一九零四以來。他就在博物館的館長。我問他對一九零五年革命的感想。他說他沒有注意。因爲他此時第一次的大開掘。對此甚興已極。毫暇顧及他事。克里米亞歐洲大戰組很遠。幸而未捲入戰事旋渦。不過。在革命以後。內戰極起就不能維持了。M教授確定的翻護。他承受馬克斯主義與革命。當饑荒。和殘殺之時。有些關於斯站的貴重物品被人掠奪。有一個賊被槍決。現在倫去。不過希望藝術保護。完全他肯定的。簡單的說道。他是一個很好的人。他現在的生活是和先前兩樣了。他不以爲他的工作是一件與人分開的事情。他不想過去。只注意現在和將來。當他寫文章的時候。他拿他自己當作國體中的一分子。——一個專門的工具。他並不認他自己有特殊的地方。或是與旁的階級或教育自立腳點。他說他在許多著作上。可以得到一個工人的待遇。這使他感激而且快樂。他對於新發現的事情極感興趣。和我希見在開曲前面新建起一座工業城來一樣的興奮。有一次我和他在一輛火車上。內中全是開曲的化學及金屬工廠的工人。他們好像都認識他。新更去談話。有兩個人要出他們找到的錢幣。一個是很美觀的柴爾尼羅幣。我看了看上面所刻文字。以後他講了一點關於尼羅事情。他們都很愛聽。並且發出許多的問題。我覺得他和他們友誼很好。每一個人——工人與考古者——都互相尊重。不過都居平等地位。他們的同行最末。那個人把尼羅幣當衆個去。很尊愛吾者。後來送到收授的手續。說道。放在我們博物館裡。

M教授很客觀。很有大歷史家之風。他以爲崇拜列寧是半宗教化的。我覺得他願意僅作清楚。我雖然只是一個社會主義者。不是共產主義者。他有一種本領。一種態度。不使我感覺不安。他知道現在的不安。他知道現在的不安狀態。大概還繼續幾年。將來情形也許更壞不過還在人民心目中總是很有信仰的。

在許多方面可以看到M教授是代表蘇聯新精神侵入的典型學者。有人評過點宣傳以爲他們應該讚敗。因爲他們有產質階級的文化標準文化的。我的結論很簡單。就是在職業階級中。倘若你是一個可惡的人。也要打倒你。假若你是一個很好的人。他就你是一個勞工。於是你在職業上。常得到特別的便利。

(完)

◈投稿須知◈

(一)凡來函稿須加句點

(二)稿紙須在一面書寫

(三)取錄與否概不寄還

(四)不予酬費亦不贈報

母雞孵化法

(李權時)

副業養雞。爲現下農村經濟不景氣中惟一之救濟策。而副業養雞之小羽數孵化。必須賴母雞自然孵化。雛本即弱。而幼雛之體力强建。疾病少。易於飼養。簡便經濟。今將母雞孵化法。述之於左。

「集雞之選擇」欲擇雞之强多產。及種卵之孵化良好。必省選就巢性强。性情溫和之母雞。太能得良好之結果。我滿洲之「九斤黃」「日本之「名古屋」此二種母雞。皆富有就巢性者也。其性情好靜溫潤。能連續孵化三四次。故恒得良好結果。否則應用就巢性薄。神經活潑其飛之母。雞往往將種卵踏碎。或中途停止孵化。致受莫大之損失。集雞羽中有羽蝨寄生者有傳染幼雛之可能。幼雛恒因之羸斃。即能成長。其產卵率將大減。自母雞先有羽蝨者。往往半途中止孵化。除羽蝨之法。用除虫菊粉抹母雞之通體勁驗極大。

「種雞種卵及集箱之選擇」採取種卵。須選孵化後二年以上之雌。與二年以上之雄交配。並擇多產之良雞。交配後經過十日間。則所產之卵已受精。可做種卵。種卵之收藏過久。及溫度之過低。皆不相宜。大低夏季經三四日。冬季經一星期者之收藏爲作。過此則不能完全孵化。或幼雛不良。對於胚子之動搖須注意。種卵宜大小形狀適宜。色澤鮮。殼面有斑點或過薄。大氣爲未受精卵。皆不可用。種雞配合之比例。約以十雌配一雄爲佳。巢箱之大小以寬一尺五寸高二尺爲合宜。以密柑箱或石油木箱代用卽可。要之以輕便。取實便利爲主眼。巢箱之方位宜朝南。

「孵化之準備」巢箱須潔。置日光下充分乾燥而消毒。箱底鋪以新鮮之濕土。母雞抱卵其中。濕土有調解濕氣之効。土上鋪以柔軟之草類。集箱宜置於空氣流通安靜之暗處。散去日之直射。與寒風。於必要時承箱之出口可覆以布類之簾。可以普通之雞卵。開一小孔。先入「空卵殼」六七個(空雞蛋)。除去卵黃卵白。中充填以細砂用紙糊其孔卽成)將母雞放入。查其巢念程度佳良。始可將種卵替入。大約母雞一只。可孵卵十五至二十個。惟雞體肥大者。可酌量加增。

「抱卵之注意」母雞卽亦抱卵爲不可驚嚇。夜晚尤甚。以致母雞騷動。種卵破損。集箱口張以鐵絲網。防鼠鼬猫等之外敵侵入。

「集雞之管理」集雞每日應有一囘之給餌。惟巢念強之母雞往往經四五日後。始出而覓公而此足以消耗其體力。致孵化中止。管理人應在每日九點至十點鐘時。使之離巢。以便啄食運動砂浴等事。同分管理者即檢視集箱。將破碎卵除去。汚卵使於百度內外溫湯內面拭去之。取去糞便之汚草。易以新者。見有害蟲發生。卽當撲除。除蟲菊粉殺滅之。其離巢時間夏季三十分冬季十五至二十分爲限。倘母雞出巢箱時間過長。管理者當捕之放入巢箱內(如母雞習慣之久。自然至一定時間歸巢)抱卵雞之餌以小麥玉蜀黍。小米。粟。等爲佳。最好以小米與粟共飼。動物質餌料對不可給與。

(檢卵)孵至第七日及十四日乃將卵一一試驗之。至第七日孵化與否已可分別。法以新聞紙作筒狀。置卵於一端。對日光透視之。則無精卵爲透明體有精之孵化者。卵中有髒疵細纖之如蛛網然此時特然。精卵出倘可食用。至此四日。則行第二次之驗卵。而次之疑問卵至此時已充分發育。有精卵。無精卵。中止卵。腐敗卵。等可確實檢出。此次之有精卵較前次陰影更深。卵殼全體暗色僅卵之兩端。尙有透明部分。中止卵陰影少。無動之胚卵中震動。(孵化期)孵化後經二十日。卵內之雛。啄破卵殼。而與世相見矣。惟赤殼較白殼之卵。孵化遲慢。大約白殼卵經十九日至二十日。已可孵化完了。赤殼卵經二十日至二十一日始可孵出。亦有經二十日至二十三日。尙未孵出者。然大抵因母雞伺卵不良所致。可行人工促成法。用百度內外之溫湯。使卵其中經二三分鐘。如卵中雛已死亡。則卵必沉。或不活動。否則因卵內幼雛之活動。卵必活動浮游於溫湯中。取出置卵箱內。以促成其破殼待種卵完全孵化後。移之育雛箱中。施行育雛。以上於母雞孵化法。大體述完。有錯誤處尙請讀者指正。

投自遼陽五道街

統制經濟問題

(吳達錀)

總之近年來所謂統制經濟者應具備之條件。已如上述。所以經史上若干事實。不能認爲是今日之統制經濟。近年來中國政府對于經濟上若干行動。亦不能認爲是統制經濟。這種情形。我們明白了。我們使知道統制經濟。現在世界各國事實上需要的道理了。我的看法需要的原因。不一定如現在學者所說。是由于歐戰後之經濟狀況。因產業合理化運動失敗。進一步需要統制經濟的。我認爲物質文明發達之結果。當然是需要統制經濟的。因爲自由經濟。實不足應付物質文明構成之環境也。蓋大量生產之事業發生。如何使消費與之適宜如何使分配對之公允。如何使價値能夠安定。如何使金融可以呼應。且至少限度。更如何使一民族一國家能夠自給經濟生存。在國際上站得住。且因之國防外交及一切政治。與經濟均發生更密切變化之關係。不能不密顧並籌。故在這種物質文明發達後之經濟狀况中。設是舊日之自由經濟制度所能應付的。勢必須由國家因時制定一種整個有系統的經濟計畫。而以國家統治權力控制施行之。所以鄙人以爲統制經濟是物質文明發達後事實上所當然需要者。歐戰後之經濟狀況不過促其成耳。產業合理化運動之失敗。不過更予以確實之證明耳。且蘇聯俄與法西斯式政治。早已在統制經濟名詞未發生前。具有特殊狀態。尤其蘇俄之新經濟政策。五年計劃逐步成功。更予英美各國刺激不少。均認爲現代式國家。非有一種經濟政策及計劃。用統制統制不可。實屬必要。我認爲凡研究經濟學者。在物質文明發達後之經濟社會。是當然而皆發生的。即如鄙人。亦在統制經濟學說未發生前。早已認爲國家非定一種經濟政策及計劃以國力推行之不可者。於民國十六年間。曾著中國新經濟政策一文發表。雖未用統制經濟之名。而其意初無二致也。且鄙人尤盼望一般人注意者。這個經濟學上新名詞。在英美大都用計劃經濟四字。日本專在經濟統制一點注意。竟呼爲統制經濟。且復强爲分辨。就實際說。沒有計劃。那裏說得到統制。沒有計劃之統制。那能成立一種論理的學說。一個是體。一個是用。用統制經濟四字。是不通的。且流弊甚於在中國尤甚。所以有許多人認爲要實行經濟統制。非專政不可了。用名詞之不愼。發生了誤會不少。無如中國人專喜歡用日本名詞。故許多人祇知道有統制經濟四字。而少知道有計劃經濟四字者。故鄙人今日演題。仍祇得用統制經濟四字。但是頗希望經濟學會。予以研究。負責糾正。定一正確名詞。以免沿用過久。積重難返也。

(未完)

法壇

何謂重婚罪

某甲已與北平某乙結婚五載。旋又與異性某丙双方私訂婚約。最近甲因恐犯重婚罪。欲將與丙私訂之婚約消毀。丙方不甘。擬告甲已犯重婚罪。意圖恐嚇。但甲丙兩造並未結婚。不知可否構成重婚罪。此請

主筆先生賜覆爲荷

鄒石泉源於奉垣

(答)重婚罪。必有配偶而重爲婚姻。其重結婚時。尙須有一定之儀式。始能成立。據函述事實。某甲與丙雖訂婚約。然尙未實行結婚。而刑法又無處罰重婚未遂之規定。則甲當然不能構成重婚罪。

律師趙守和答於奉天三經路北口路東五號門牌「一」百號

鮮艷美麗

化粧的藝術

(羅芬)

好萊塢的女明星們。現在握着世界上女子們的標準威權。在衣服的式樣上面。好萊塢亦有巴黎的同一力量做着總指揮。而對於化粧方面。卻要算好萊塢女明星們居於最高地位。現在好萊塢第一位化粧藝術專家安妮哈蘭絲。曾將好萊塢許多女明星化粧術的研究心介紹給讀者。這種化粧藝術是合理化的很足以借鏡。

安妮哈蘭絲。是好萊塢的化粧研究專家。她介紹好萊塢女子們的化粧術分爲八類。據說所有一切通常明星的化粧法。都包括這八類之中。好萊塢有一個名畫家奈莎麥克孟。他曾經替好萊塢所有的女星畫過像。據他的經驗說。好萊塢女子的面貌有八種着色法。恰巧和安妮哈蘭絲的八類化粧術相吻合。而且奈莎麥克孟所說的八種着色法。恰巧和安妮哈蘭絲的八類化粧藝術完全符合。現在所說的化粧藝術。就是依據這八類的化裝法。

第一類黃褐色的式樣。這一類的電影明星。有克萊拉寶。奈爾卡洛。克萊愛稱絲。等若干人。她們的皮膚。是微現黃金色的。頭髮是纖黃的。她們所用的是黃褐色的化粧品。是黃褐色夾雜着紅色的。她們的皮膚十分細嫩。她們的用了黃褐色的化粧品時。能夠容光煥發。她們不用過於白的化粧品。但比白的還光煥。

第二類是橙黃色的式樣。這一類有曼琳黛德麗。愛特娜樊絲德。葛洛里史璜生。曼琳奈克遜。波萊尼格倫。等許多電影明星。她們的皮膚也是黃金色的。但是並不十分黃。帶着些紅。她們用的是淡黃而再敷上胭脂的化粧品。她們所用的唇膏是橘紅的。這一類如果調合得宜。美麗的容貌完全在橙黃的色影中反映出來。好像太陽才落下時候的一朵紅色的雲霞。在紅色的中間夾雜着橙黃的光彩。安妮哈蘭絲稱這一類是「落日色的式樣。」

第三類是殷紅色。這一類的容貌。是最優美的一種。皮膚應當有淨白色。不帶黃色或橄欖色等顏色。才能夠施用這種化粧品。這一類有瑪琪希拉瑾克勞馥。愛德瑪安婷絲絲蔡德頓。麗琳搭熙門。海倫鐵薇娜等許多明星。她們不多用粉類他們微用一些紅色的顏料作主要的化粧品。因爲她們面部本來是紅色的。敷上一層紅的化粧品之後。面部更顯出了美麗的色彩。唇膏是深紅的。如果不用深紅色的時候。不能顯露面部美麗了。

第四類是絳紅。這一類中有安哈婷發琳露金絲。香儂琳。泰爾瑪搭德。琳芳斤。羅瑟范麗絲。等幾個明星。她們的皮膚沒有第三類殷紅樣的諧秀。她們的皮色大概是沒有色彩的。所以她們用的紅色化粧料十分足量。她們的面貌完全散上了一層紅的化粧料。而顯出了光煥的色彩。他們原來的面色是乳白的。好像一隻盛滿了牛乳的瓶的顏色。所以敷了一層深紅的化粧品之後。在乳白的中間加上了一層深紅。就折中的成功了鮮明的絳紅。

第五類是玫瑰色的式樣了。屬於這一類的最多最普通。蓋不多女孩子都喜歡這種色彩。所以都用這一類的化粧術。玫瑰似的色彩。是一切顏色中最嬌艷的。普通的妝梳都用這一類的化粧術。屬於這一類的不能一一細舉。她們不論是那一種的儀態。都要優美不求艷色。就可以施用這一類的化粧術。這種化粧術用的是粉紅色的化粧品。和粉紅的唇膏。

第六類是淡灰色。這一類都是年紀比較大的。和在影劇中扮演老年或者中年以上的角色所用的化粧術。實在這一類不能算做美。但是年紀到了中年以上的。如果塗上了小姑娘用的化粧品時。豈不要變成老妖怪了嗎。所以這也要鑒別在化粧藝術的中間。這一類有蘇卡洛。愛麥爾巴里摩亞。麥蘇蘇芙等數人。她們不用一切紅或者黃的化粧品。她們用的是白色帽罩的化粧原料。如果照這樣化粧。也足以顯露中年以上女子的容貌。

第七類是淡玫瑰色的式樣。這一類是介乎絳紅及玫瑰之間的。一類中間式樣。這一類有曾葛絲瑪綸。妲露拉朋克海。瓊裴納脫。康絲登裴納脫。瓊白郎黛兒。埃第康活裴他姐妮絲。許多明星。她們並不是絳紅色一類似的。用深紅色。也不是像玫瑰色一類似的用粉紅色。因爲她們的皮膚太白了。所以敷上了一層比粉紅深比紅深淡的化粧品時。成功了一種淡白色的玫瑰色。這一類的化粧術實在也是很光煥很精美的一類。

第八類是褐色的式樣。這一類不多。在好萊塢的女星們有桃樂絲德里奧。曼琪伊文絲和香蒂立絲的夫人蘿洛琳蒙蓓茂萊。等幾人。她們的皮膚是帶有橄欖色的微黃的。她們用第八類之外的七類化粧術。一概不能達到美的容貌。祇有八類能夠得到美麗的目的。她們用的是橄欖色和橘紅色二種化粧品混合的原料。所以得到了一種愉悅顏色。

安妮哈蘭絲說。女子的化粧術不出這裡所說的八類。各人可以依據了自己的容貌。和面部的原來色彩。自己去選擇這八類之中的一種。凡是要恰當選擇這八種類中一類化粧術的。可以先用鏡子照自己本來面色依據了自己的心理作用。那一類的化粧品。依照這種方法去實行。沒有不達到化粧術的美貌的。世界上的女子們。雖與各人類種族的不同。而面部的顏色各異。但是用的化粧方法。卻可以一類。都包括在這八類的化粧藝術之中。

安妮哈蘭絲。是好萊塢化粧術研究會的主任。她在好萊塢時候很久了。好萊塢的電影明星都經過她指導過。她對於化粧藝術的心得。當然是可想而知了。當時更有一件笑話。那時葛萊泰嘉寶還沒有得名。她的面貌並不怎樣美觀。一臉的雀斑。葛萊泰嘉寶的導演馬立茲斯蒂勒。(當時嘉寶是瑪立茲一手提拔起來的。他是嘉寶同鄉並且是嘉寶在瑞典讀書時的先生。)替她找到安妮哈蘭絲處。拿一臉的雀斑都隱去了於是嘉寶才得到今日的地位。這一次有人知道的傳說出去。好萊塢的人都當作笑談。而安妮哈蘭絲化粧術的聲名也大振了。

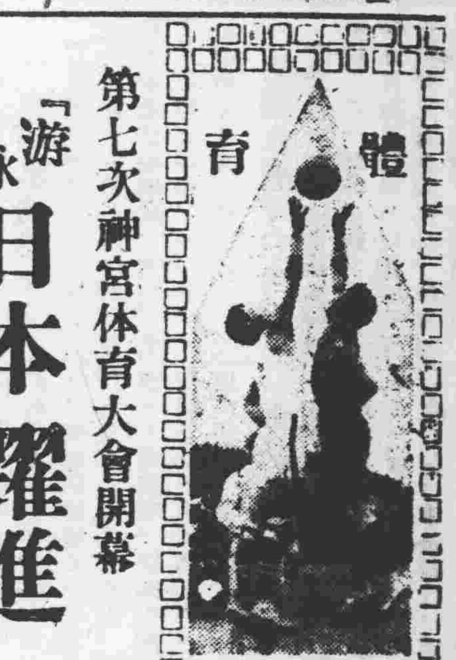

第七次神宮体育大會開幕
「游泳日本」躍進
續出世界新記錄

東京電、第七次明治神宮體育大會、於九月卅日首先以游泳賽開幕、就中游泳大會、頗有造成世界記錄之機會、一般觀衆、期待甚大、該會除續出多數日本新記錄外、「游泳日本」更示一層之躍進、其成績如左、

▲四百米仰泳
川津憲太郎（明大）五分三七秒六
清川正二（商大）五分三十秒四
入江稔夫（早大）五分三十四秒

▲女子二百米仰泳
前畑（名古屋）秀子（杉山高女）三分〇秒四

女子前畑男子牧野
皆造成世界新記錄

又電、在明治神宮水上競技（新記錄）大會第二日之記錄如左、
女子五百米蛙式、前畑秀子八分三秒八、世界新紀錄、三百米（正式計時）四分四十七秒、日本新紀錄、四百米（正式計時）六分二十四秒八、世界新紀錄、四百米自由式牧野省三（四分四十六秒八、世界

早立第三次賽
因天黑中止

東京一日電、早稻田與立教大學棒球賽、一日午後三時由早大先攻開幕、然以五比十一之成績、至第七局、是時天色近於黑暗、進行比賽不可能、俟二日、再繼續比賽、

又電、因天黑中止比賽之早立第三次戰、自二日午後三時以中止比賽之狀態、決定續行比賽、然早大應援團、對之反對、主張比賽再開、若以中止狀態開始時、假早大側則阻止選手入場、一般恐怕、六大學聯合球賽最惡之場合、

碧水湖畔
運動大會

杭州訊云、秋高氣爽、杆子香之浙江省政府、主席魯滌平氏、對於民眾之運動、深切注意、此次警備工作人員舉行環湖三項競賽、其項目爲接力賽、自行車競賽、環湖競走、參加人員以機關成隊、民政廳隊、財政廳隊、教育廳隊、建設廳隊、保安處隊、秘書處隊、共六隊、參加工作人員、共七十人、昨廿四日上午八時各隊齊集湖濱第六公園、八時開始比賽、屆時由魯主席致開會訓話、略謂強國強種、必先強身、鍛鍊體格、實爲救國唯一要圖云云、詞畢由裁判發令員召集運動員點名後、開始比賽、至十一時半始行完成、其情形如下、

▲接力競賽　教育民政建設保安秘書以五人爲一組、共五隊以第六公園爲起點、每一公園換人一次、至第一公園爲終點、約二餘米、第一爲保安處隊、第二爲民政廳隊、第三爲財政廳隊、第四爲教育廳隊、第五爲秘書處隊、成績爲一分五十三秒、

▲自行車賽　自行車比賽、以個人爲單位、共計參加者二十二人、其途程自湖濱第六公園爲起點、經聖塘路斷橋白堤、過中山公園、西泠橋、轉蘇堤跨、虹橋、東坡橋、壓堤橋、望山橋、鎖瀾橋、靜泉橋、經淨慈寺、由清波門、湧金門仍向湖濱第六公園、全程約十華里左右、第一名金楚廷（建設廳隊）、第二名陳嚴三（秘書處隊）第三名嚴琴堂（民政廳隊）成績爲七十一分廿八秒、

▲環湖競走、仍以個人爲單位、參加者民政廳隊五人、財政廳一人、秘書處隊四人、保安隊十八人、秘書處隊十四人、共計二十四人、其途程仍與自行車之環湖路程、相同、第一名陶治（保安處）第二名陳飛鵬、第三名李友卒、成績爲七十分二十八秒、（二十四日）

老當益壯
鐵爾頓年愈不惑
尚能連勝柯顯

（巴黎電）鐵爾頓以六比四、六比二、擊敗（無名譽）柯度希、年已四十四仍爲世界網球健將、彼比賽時確佔優勢、擊球亦欠準確、與柯顯比賽連勝三盤六比四、

明帝球賽
明大制勝

東京電、卅日明帝棒球第二次賽、帝大先攻開始、以十一A比四、帝大慘敗、
又本日一日之明帝第三次棒球賽、又以十二比五之成績、明大優勝

全運會各項運動
裁判長聘定
張伯苓爲總裁判
成績將廣播全國

南京電、全運會十八日決定裝廣播機、傳達成績、並添聘蔡兩農曉爲名譽招待、聘張伯苓爲徑賽裁判、章輯五爲田賽裁判、王正廷爲游泳、樂秀榮爲足球、董守義爲籃球、凌道揚爲網球、張國勛爲棒球裁判長、

經濟欄

實施管滙逼目前
滬幫尤競競
注意運用之寬嚴

【大連】管滙令之實施迫在明日（五日）因此受打擊最甚者爲錢鈔市場之各星投機家、就中最可憐者、爲華商錢莊內寄寓之所謂日商部、如該令果照法規嚴重實施、則不特上項□等星方面、即一般錢鈔市場所受影響、亦非淺鮮、雖此次關東廳警務令之內容、雖有削除日本內地所施行第二條中絕對禁止外滙投機之條項、然在其第二條及第三條對于資買範圍明確限制、卽依此、則特產商輸出入業者、銀行錢莊油坊事業投資與其他日常生活上必要者以外之交易不得實現、其不自由極爲異常云云、

又據連埠上海幫方面之談話、大致如下、我等對於法文內容因未能徹底明白、故姑不能加以批判、惟當局如以極端嚴重而適用滿行、則不特錢鈔業、且成大連市全體經濟之死活問題、亦未可知、我等以爲親該法之硬化程度如何、將來華人擬向滿洲國、一切投資、因錢市場之交易困難、終歸絕滅、亦未可知、又上海事件以來、由滬移來之華人鉅額資本、不得不退却、亦勢所必然、至此、則連埠經濟、所受影響何能輕減、

我等上海幫、據該法第二條第二項、始不能交易、在此點、我等不得不悲觀、惟聞該法得依關東長官命令、隨時修正、則界展爲然、惟日注視其實施後之情形而已、

連埠商標調查（6）
大連商工會議最所近之發表

香使用此等未註册商標之答標議、意爲商標者、雖然使用此案、就中亦有難以認爲正當之等未註册者、于就標之保護與商標或以其商號之代表界號或自衛上、包含之多大之危險性見解、將來之禍根、亦伏于此、亦未可知、關于此等未註册商標、倘須待得多數之答覆後、復行精細的審察、而研究其自衛保護之道、假使依據此等未註册商標之商品交易、觸及地方經濟之主體、則對于今后市場之維持、市場之開拓等事不得等閑視之、須加以深甚之考慮、

當滿洲國商標法頒記註本稿是滿洲國商標未公布以前所作、該法與在日本商標特許局及中國商標局註册之商標之關係、對於日本商標特許局註册之商標依據日滿航海條約第五之追加規約、應與優先註册之權利、至對於中國南京商標局之註册商標、因滿洲國建國情形、與中國政權、由北京政府向南京政府遷移當時之情實、適然不同、則不得直以當時施行之補行註册、取而使用、惟可依與一種之查驗註册、而付與優先註册、總而言之、對於此等已經註册之商標、在滿洲國商標法、亦將依照優先的手續接辦者、無須疑慮（完）

粮價大落

【洮南】本縣自春及夏、糧價見漲、近日不知因何情形、日見低落、向日高粮每斗賣大洋七毛有奇、今則每斗賣大洋五毛有奇、向日元豆每斗賣大洋一元四五毛、今則每斗賣大洋一元零、餘糧均可類推矣、

玻璃
已入需要旺期
十、十一月可銷一萬箱

奉天建築業、已進末季、而爲玻璃最需要之時期、奉天斯界、頗呈活況、茲據探悉、本年度中需要總數、可達三萬餘箱、現已供給二萬九千箱、今尚有十一兩月中、至少亦須消銷一萬箱、較諸去年總需要數量之二萬五千箱、已增加一萬箱、究其價格因受銀價之影響、每箱約在十元下、與去年需要季相較、約漲高一元、中國側售華玻璃、雖曾策動輸入、然不足置慮云、

節近中秋菓價貴

【錦縣】時屆中秋、百穀成熟、慶氣佳節、青鮮紛陳、本年因齊旱及颶風、菓品歉收、兼近商場求過於供、因之逐日各種鮮菜、均各大漲其價、如大蜜原每斤四元（奉票下同）今則六元、桃子六元、今則十二元、白梨三元、今則六元、其香水把梨香等梨、則貴賤缺貨云

日綿貨
對印關稅
主張五成

【奉天拉電】對七成五分之綿布關稅、要求低減爲五成之日本政府所主張之根據、大略如左、

一、印度關稅、非爲收入關稅、係保護關稅、故其現在對英之一成五分、對英一成五分之差別待遇者、係屬不當、須使之同率、

一、經濟危機關係如做五成亦屬不當、按綿布之原價、爲原棉價六、加工費四之比率、和對英滙兌跌四成、故日本綿布、四成之四成、即只比英國跌一成六分、而此依歐洲瓦協定關稅、加一成之差異、而爲二成六分之賽、則尚可忍耐、即對英國品二成五分、而日本品爲五成一分之譜、

九月下旬日本貿易

東京電大藏省發表、九月下旬、日本十六港外國貿易及算、（單位千圓）

輸出	六四、四四四
輸入	四一、五九八
合計	一〇六、〇四二
出超	二二、八四六
再以除累計入超	六九、七五四

又九月下旬重要商品輸出入額（單位千圓）

△輸出	
綿系	五六九
生系	二四三〇三
綿織物	二三八七六
絹織物	一七七七
△輸入	
棉花	一二三〇一

新粮上市漸增加
近五日間之各粮上市統計

【開原】新粮上市、逐漸增加、又逢埠方面之訂購踴躍、完成新粮、已達三十車、尤以大豆、其品質亦近年未見之美、再九月廿二日至廿六日止之上市數量如下、（單位一石）

	二十二日	二十三日	二十四日	二十五日	二十六日
大豆	三八、五四	四〇、四八	五九、五五	一四九、六	二〇三、三五
高粱	六二、四五	四六、八〇	二四、七四	四五、五五	四、五一
稻	五四、一五	一六八、七五	一〇七、五〇	八八、七五	一二三、五〇
雜小豆	二、一九	〇、二五	五、七三	一三、〇〇	五、一八
谷子	二、〇〇	一、七〇	二、一〇	……	……
麻子	……	九、九六	三一、三八	二五、〇四	五一、二五
吉豆	〇、三八	〇、四〇	……	〇、七〇	〇、六〇
稗子	三、五〇	二六、〇〇	九、九〇	三七、〇〇	一五、〇〇

華北產業與金融關係
——周作民之講演——

【青島訊】經濟學社舉行年會、周作民講華北產業之發展與金融之關係、原文如次、我從事經濟學社本屆年會、鄙人以從事實務之身、承邀講演經濟問題於諸專家之前、奚啻班門弄斧、惟外察世界大勢、內審吾邦國情、非有適應環境之經濟政策、不足以圖存、祇以平日經營華北事業較久、先就華北情形略述管見、以爲商榷、

統制經濟　並世界文明各國無論其經濟制度之爲資本主義、或社會主義、對於其產業、莫不施以計劃的統制、不自今日始、往日各國經濟政策、已實有統制之作用、蓋其產業有由國家以發展資本主義、而干涉保護者、有變採自由主義而實則亦由政府施以保育政策者、如英國是、有由產業團體自爲統制、政府又從而干涉保護主義、轉爲自由經濟主義、又進爲政府統制主義者、如日本是、然此猶非禁制統制治乎時代之進展、有統制計劃之新經濟統制、遂以發生、義國之法西斯經濟、德國之那粹斯計劃經濟案、美國自由黨之改造案等、皆是而蘇俄之五年計劃、尤其著者、吾國產業幼稚、資本薄弱、各國比以生產過剩而圖擴充消費之政策、自維固之歛點、在如何調解其固有之生產、以保持均衡、進而增殖其生產效用、以求自給耳、（未完）

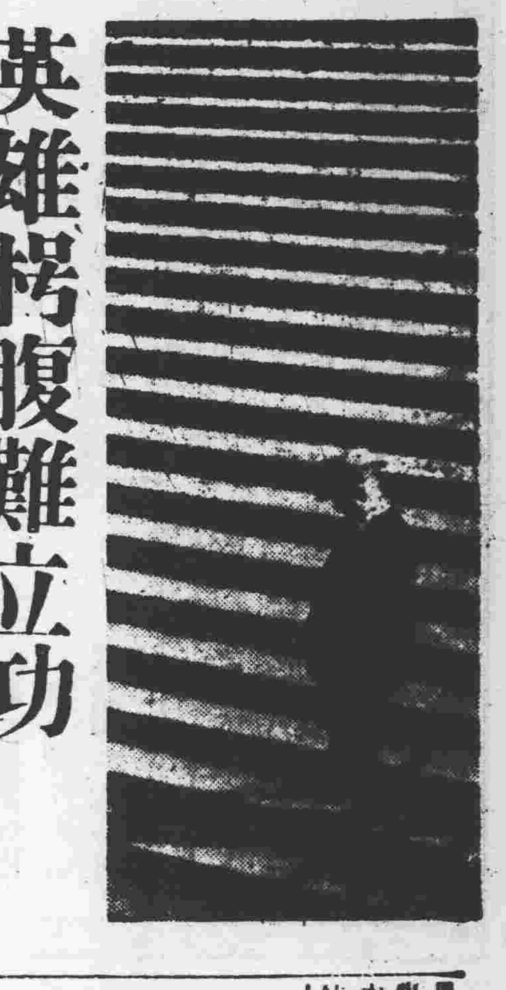

英雄枵腹難立功
超群精力由何來
最近發明熟量食之內容

英雄豪傑、常有把肚子的飢餓、不當作一會子事的人、然肚子已鼻了後飯、想飽餐一頓、再也提不起精神來了、然而在別人的面前、却偏要撐個凸肚、裝出硬漢子的樣子、楚霸王破釜沈舟、是爲了激勵士氣、然而據養一什麼肚僞要熱陣殺敵、到底是做不到的事情、食糧之與軍人較諸兵器或彈子尤關重要、故各國軍隊、莫不殷殷研究最合理的兵糧、茲據日本某雜誌所載、日軍頗稱最近發明之熱量食記事、今次在北滿轉勇善戰之日軍在零下四十度酷寒之際、如再

遇食糧不足

餅有不能溫下降者、致士氣陷於氣沮、興念及此、令人尤痛感食糧之重要性、

普通如兵士平時活動所必要之食糧、以熱量計算之、平均爲三千加羅里（熱量單位）而於必須施以過度活動之戰時、卽係在溫暖地帶亦必須四千加羅里、然而如在零下四十度之北滿曠野、所攜糧食、僅不過爲平時之三千加羅里、其不致榮養不足者幾希、

因兵士既背負極重兵器、身復重裹以防寒、當然無攜帶多量食物之餘力、因此之故、軍部中要開始研究、景難至微、而榮養却至大之方法、結果、

終發明一種

稱爲「熱糧食」之珍異食品、此熱量食裝置於小盒之中、（約烟捲盒三分之二大）每盒有三百加羅里之榮養價、

假此微小之一盒、雖只消一口、就可吞下、然而絕卻能夠立刻把空肚子撐起、把疲勞恢復、把體温提高、像這樣能增加活動力的食物、真是可貴的寶貝、

又稱據此奇異的「熱量食」之內容、是由黑菲巴達（黃油）葡萄糖蜜精及綠茶等物質、經過巧妙配合而成、

查其主要成分中、最重要之要素爲黑菲、此即「鈴州若素」所以之爲主劑、而行配合之、頗著盛名之菌也、

新發見藥用

黑菲之榮養價值、包含人體必要之五大榮養素（蛋白、脂肪、含水炭素、鹽類（鐵、磷、鈣等）維他命A、B、C、D、E、及其他業奇精業精等保健榮養素良好資料之爲「榮養之寶庫」「自

直可稱之爲

優良熱量糧

然之熱糧食」也、而黑菲者、縱假定其無此等榮養素、依然具有高度價值、蓋其中含有能促進身體之消化吸收榮養之作用、且能使身體細胞組織之新生、賦給身體以熱及力卽作盡的活動力、所謂酵素頗豐、黑菲全成分而行製成之「鈴州若素」、效果也、故胃腸病者、結核患者、神經衰弱、及其他虛弱之人、服此藥後、能充分發揮食慾昂進、榮養充實、病勢早癒之光輝效果也、

榮養劑應有三個條件
以病人胃腸最易消化爲第一

增進榮養、對生命因子之細胞、直接發生作用、并能恢復胃腸病、結核、腳氣神經衰弱、及其他一般衰弱之黑菲菌州、因其爲具有前此所無之榮養與二種作用之珍奇生物藥之故、爲我等生命愛將其作用詳細研究一下、

治療

且關係健康最大之原動力、乃是食物、即榮養者、正如說要算食物、即榮養是也、然而彼以爲多食即能充榮養、克服疾病者、不亦早計乎、何也、蓋一切食物既必須在人體內、有以圓滑的消化作用、才能吸收而成爲身体中之榮養、故縱多食任何有榮養之食物、對彼胃腸弱者、或因病而極衰弱者、不惟徒然無益、不能吸收、且反益使胃腸之機能減低、陷身於衰弱、適得相反之結果、

至於榮養劑、既是對日常食物尚不能充分吸收榮養之衰弱者、以之補食物之不足、則較該劑所含榮養素是否豐富、尤要者、即其是否容易消化吸收一事、必須與以深思遠慮也、如果有此兩全齊美之品、誠其善也、即有此等榮養劑、亦寥寥無幾、於此極細微數日中、堪稱第一者、即黑菲菌州、其

榮養

素之豐富、前已述之、三大榮養素以下各種維他命鐵、鈣等榮養素、統稱爲脊羅得狀、即爲水溶性勿勞胃腸而容易吸收者、更因其中含有與健康者胃腸內所分泌之消化液同質之消化酵素頗多、故服之、不惟黑菲菌自身內之榮養素、可以吸收無餘、且由每日食物中榮養吸收率亦轉佳、僅由此點以言較從來之榮養劑殊不得不謂今日之

進步

也、縱將上述諸效、全部不論、而黑菲依然有其獨自的效果、爲一種重要要素、

側則蓋黑菲菌所具之活性酵素作用是也此酵素亦可稱之爲生命之榮養、能促進胃腸心臟肺臟等內臟器官、及身體全體組織細胞之新陳代謝、以之再生新的健全細胞、更有使白血球食菌作用加強數倍之功能、此之謂黑菲之細胞賦活作用、因一服「鈴州若素」諸較效果、卽合綜合的實現、故凡胃腸病者胃腸神經等衰弱、皆能根本復元增加榮養、並實體力、結果作胃腸病、神經衰弱、腳

汽水與微菌

米菓製成之汽水、易於滿瀉、此蓋由於米菓中有一種非常難溶的液體所致、向此汽水中投以少許黑菲、則立刻澄清透明、

假設古丁那樣不易溶解不易消化之物質、黑菲能以不費吹灰之力、使之不得不溶解者、蓋由於黑菲有強烈消化力所致、

如地阿斯達散之消化藥所能消化者、不過澱粉一物、黑菲菌中、含有澱粉、肉類、乃脂肪蛋白、或其他皆能消化之酵素十數種、故以黑菲爲主劑之澤村博士之「鈴州若素」因其消化力之強、而與旨之爲食慾素、蓋亦良有以也

輕快

氣等病而來之諸機能的衰弱核結患者之微熱盜汗等症、皆能於不知不覺中解消、漸次走向之路、體重服看若日益增加、就是他效力的明證、

購買「若素」者須知

「若素」現由富有實力之三井洋行、向滿洲國及中國各地著名大藥店、開始批發售賣、以廣招徠、各地人士、如就近不能購到此藥時、可致函各地方三井洋行支店、隨時購買、總僅購一瓶、該行亦必加意包裝寄上、對於郵送負完全責任、蓋三井洋行、鑑於「若素」既几偉大的效力、爲謀愛用「若素」者便利計、特意出此犧牲的創舉、是以藥價極其低廉、只須費一元六角金票、便可服用一個月之久、殆非他藥所可比…——（記者附識）

再者、三井洋行各地支店如下、上海四川路三井洋行上海支店、漢口大平街漢口支店、北平東單牌樓總布胡同北平支店、天津日本租界天津支店、新京室町四丁目新京支店、奉天郵便局私書函第四二號奉天支店、哈爾濱水道街哈爾濱支店、大連市山縣通大連支店、青島堂邑路青島支店、

此外大連市浪速町日本賣藥株式會社支店、認定爲販賣若素之滿洲代理店、其他各地大藥房、亦均有出售、

療養實話

不惟胃腸病便秘
即痔疾亦向癒

（安東）張實箴

余自有生以來、胃腸卽惡難未就醫、（中略）終日服藥（中略）特親對余身體之弱甚感不安、乃勸余購胃腸與榮養藥「鈴州若素服用」、遂

朝二次　夕一次　服川六錠（中略）

經過幾日、胃腸狀況頗見佳（中略）一月之後食慾增進、胃腸之消化力亦轉強、縱稍多食亦無妨碍、繼服五個月、胃腸之狀態日益良好、雖半月中止服用消化力仍佳、服用前所患之

常便習秘

眞是令人討厭、服用後兩三個月、便秘症竟愈（中略）雖一次亦未復犯、元氣轉佳、此外痔疾竟亦爽然若失、

共生寫活

然近半年間、一次未再犯、此外效能依然不示弱、服用之前時患傷風、雖然是過着不自由的身遂脫去虛弱之境、日趨健康之域、此後乃由六錠減至四錠、病之得以奏效者、蓋純係因服用「鈴州若素」、不惟胃腸病得治、即身體全機關亦皆增進其活動力、有病之處、一一見愈、有以致之也、今對「鈴州若素」特致謝意、余之痔疾殊遺人以苦惱、此由於如前所述常習便秘、至赴廁所之時、若痛爲狀難以形容、及服「鈴州若素」此

轉瘦爲胖返老還童

劉君玉麟之肖像

未服精血素以前虛弱之狀態　已服精血素以後強壯之狀態

啟者、人生性情嗜好、深知烟酒之爲害、而人最甚、因以研究理論以實戒、已而戒人、奈身體素弱、神經虧損、近又復蒙同道選以謂會長之職、以匡協會務、因此積勞、身體日漸衰弱、生則腰痠頭重、精神必倚、斜行走四肢無力、氣喘盜汗、後見報章而購服精血素、果然功效確非他藥可比、諸症全愈、天飲水思源、特懇未服精血素以前與已服後小照二頁寄上、新登報端、以表謝忱、此致普克德藥行台鑒

東北第一分會理道研究會會長　劉玉麟　啟

補血強壯　精血素

精血生命	主要成分	主治病症
鶴齡千載鹿能長生而人爲萬物之靈壽僅七十古來稱稀良可悲也實因人之消耗三神疲損三精精血耗盡而無補救之方此爲精血虧損短命之最大原因也	擷取壯健動物體內之生命素及胃液原素膵液原素腦汁原素等成分加珍貴之植物質素用化學製成精血之原素與人身體內最爲需要	精血双虧　精液好遺　精神減少　幼年早婚　房事過度　頭暈目眩　力腦衰之　夜不能眠　以及婦女　久不受孕　子宮寒冷　赤白帶下

定價　大盒現金五元　小盒二元七角五

奉天小西門外中街路北　普克德藥行

啟送處　奉天城內中街路北　普克德藥行

即寄「啟送長生不老術」函索者附郵票壹分

新貨運到

本行倉庫裡於運送、惟愛護肺病家、無從購服、新貨運到、隨時照常、請向就地名藥房函索、

上海仁記路廿一五號美商愛世開洋行獨家經理

奉天　洮州藥房內大五

哈爾濱　道外正陽六道街口

每瓶售大洋十元

美商愛世開洋行
美商愛世開洋行（2）

奉送！最新肺病療養指導書——三那星實驗報告書——函索立即寄贈

肺癆病特效藥「三那星」出世
◆從前死於肺癆的都是冤枉死！
◆目前正患肺癆的都可以不死！

○三那星治一二期肺癆病——有製判病癆之功
○三那星治第三期肺癆病——有起死回生之力
○數千年來名醫不能解決的難症——有了解決
○數千年來名醫嘆爲無藥的重症——有了救星

肺癆病不難治……
三那星非奇藥……

肺癆病係由於肺癆菌之作祟、此菌一入人體、所到之處、便成結核、致斷血行、以防禦一切外來藥力之侵入、故極難治療、三那星功效、能溶解肺癆菌之抗酸性膜質、三那星藥力直達患部、而殺滅肺癆菌、故論一二三期肺癆、均能於短期內克奏奇功！

保障在不能攻破肺癆菌之膜質、其作可以攻破肺癆菌之膜質、保障及結核抵禦！

三那星

肺病患者之肺臟

延吉警務廳會議
招集縣長廳長科長出席

【延吉】吉林警務廳長金名世氏、于本月二十四日午後四時來延、已誌本報、金氏當下榻警察廳、於五時、召集警察廳長、李縣長、廳警察大隊長、行政專員辦事處吉村事務官、金科長、縣公署于何兩科長、商埠總局警察廳及警務局各科長、警察大隊部文牘、在警廳會議、討論視察事項列後、一、警察及警察隊之整理、一、自衛團之整理及現狀、一、民槍調查、一、戶口調查、一、道路之施設、一、通信之施設、一、警餉發放有無積欠、一、警備機關之狀況、一、地方治安狀況、一、地方財政現況、一、有無賭博及私設煙館、一、辦事處與各縣聯絡之狀況、一、其他牒報及宣傳之狀況、一、對外有合辦特別事項、一、鮮人之戶口、二、鮮人一般之生計狀況、三、鮮人對滿洲國之思想、四、鮮人不逞分子活動狀況、五、滿鮮人民間之感情如何、至七時始散云、

吉司令官視察歸來

【延吉】吉林省警備司令官中將吉興氏、經龍井村朝鮮轉赴琿春視察、聞吉氏所至之處對于駐軍防務、地方治安、特別注意、同時並面授各軍事機宜以治安方策、于二十七日午十二時歸延、本埠軍警法團紳商均至商會門前歡迎云、

秋季賽馬大會

【延吉】本埠又擬舉辦間島秋季賽馬大會、期間、定於十月二日起、至七日止、場所、龍井車站東側、賞金、數千元馬匹參加、截至九月二十七日止云、

延吉胡匪仍猖獗　架去肉票十八名

【延吉】光兵台西南方毛李子溝地方、忽竄去匪首明山好及新山好等共帶匪徒三十餘名至該地架去鮮人肉票十八名、而向城溝裡一帶逃去、關經莞兵台警察九連聞訊、已派隊前往追剿云、

師範校長晉省

【延吉】北山省立第四師範學校、校長杜光中氏、爲該校大同二年度經費情事、于日昨乘敦圖火車赴省、面謁教育當局詢問、迨俟事竣、即行返延云、

教育局張貼標語

【延吉】月之廿八日爲上丁祀孔之期、各機關均放假一日敎育局並張貼標語、文曰、孔子爲文教之鼻祖、一、孔夫子之遺教是王道主義云云、

搜獲私鹽千三百斤

【延吉】駐開山屯緝私隊長董耕三氏、日昨派隊員高景華帶隊兵數名、出外巡緝、行至[illegible]會見有多數馬匹、[illegible]私鹽[illegible]車輛馬六匹、[illegible]私鹽一千三百一斤、已帶縣核辦云、

佈告禁使私帖

【台安】縣長于長卿、現鑒于縣境、流通盤山縣之私帖、日見增加、若不嚴加禁止、將來必受其害、是以於本月二十八日、張帖佈告、對于盤山所出之流通券、限於十月底、一律禁絕、不准再爲化使、凡有此私帖者、可於此禁期內、先爲兌換、免受重懲、關于縣境流通、概使國幣云、

台安祀關岳誌盛

【台安】於月之廿九日、即夏曆初十日、爲祀關岳之日、縣長于晋章期前責令警務局、妥爲籌辦、李鶴昌局長、奉文後即積急籌備豬一、羊一、並通知各機關、屆期齊集、是日早三句鐘、縣長率各界至關帝廟致祭、于縣長爲主祭官、李局長王大隊長爲分官、均行跪拜九叩禮、一時衣冠畢集、炸炮齊鳴、頗爲盛盛云、

台安宣揚孔道

【台安】縣教育局長左品璋教育會長張國威、現以秋丁祀孔之日、九月二十八日各學校遵令放假、正宜藉此宣揚孔教是以一小一三師中各校組織宣傳班、沿街演講、並張帖標語云、

匪人設卡刼財

【台安】縣境、青一已劃、匪患漸告肅清、關于搶刼之事已多日耳鼓未聞矣、不料現接五區報告、謂界內黃家窩卜、有匪人十數名、設卡刼財、並說該匪設卡、專爲本縣財務局長、因財局長晋省領款、特爲來刼等情、當局接此情報、即令警察隊、拉載迫擊炮一架、前往捕剿云、

大帮匪　由西安折回

【磐石】茲據城東五區送勝溝來人談稱、現有匪首紅軍毛關等率領羣匪約三四千名、各股東連合圍攻西安、被官兵擊退、復回磐境、昨晚都帶西安過、不知何往云云、

胡匪掠奪女衣

【磐石】城北楊木崗屯住戶谷姓婦、年四十餘歲、廿九日赴城辦事、事畢囘歸、行至中途、突遇胡匪數名、不容分說、將全身衣服盡行剝去、適遇該日天氣頗寒、該婦衣服盡剝遍體無物、只得含羞奔入較近民戶云、

大東街已兆興隆

【集安】東街原來地勢窪下近年被水沖毀、不堪入目、[illegible]中段已成二道溝形、一溝[illegible]人見[illegible]馬車斷行、[illegible]險、以致正式商號、皆遷徙他街、其餘除攤販小販舖外、即民戶住居、本年東街積貧處、設立東街、歲長劉海亭熱心公益、不避勞怨、常與警察一分署署長李士林、協力勸令商民發段修街道、務期平坦面兩側挖溝分令磚砌、限定寬淺寬窄、並將各街廁所盡數一律撤去、不但街市雅觀、且與衛生上大有裨益、將臨街市房多去舊易新、對下東街嶄然一新、故正當營業多有遷入者、市況日漸熱鬧、與南北西三街不分軒輊、已兆興隆云云、

征催員月底送款

【錦西】財務局前派出催征員吳耀然等三縣、分赴七八各區催收、現當月底該員等紛紛來局繳款、聞當此仲秋、農民困苦之際、所征共大洋、不過三千元之譜云、

保存區團長照准

【錦西】縣六區區團長、段瑞存懇請長假、已蒙照准、遺缺擇該區各村村長、聯名保舉大蕭營巡官、楊式棟接充、已蒙番局長、轉請縣署照准、昨已委任該巡官接充團長矣、

一區自衛團確定

【安東】市北九連城、殷艷自衛團長殷仲三、前因舉辦桐掉告免職、所遺自衛團長一席未便虛懸、日前二十七日、報請管內各村長、在一區自衛經團票互選、同時揭曉、選定一區分局員、關玉俊繼任、並呈請縣署加委、以便任事云、

紀局長蒞職

【通化】紀局長、除出發剿匪外、及其旋局、對於日行案牘、仍是盡心處理、毫不懈怠、至於四出查勤、及勘驗路工事務每日、必率同分局長李劉星、或分所長張振玉、涉走出城江南江東、城西城北等處此種視察舉、然後回城、袪除重憲治安、不辭勞瘁之上官、誠何患地方不太平乎、

小川隊長晋省

【通化】守備隊長小川氏、自蒞通後、倍受商民歡迎、今聞有奉調入省之訊、所以日滿機關、與會商紳學各界、於昨日(二十六)拂曉、一致歡送於官道嶺下云、

通遼祀孔典禮　隆重盛況

【通遼】二十八號爲秋季祀孔典禮、叢縣長雲卿、召集各機關首領、及各學校長、商團紳士、男女學生、雲集文廟、鼓樂宣天、由宋校長司禮、叢縣長演說、謂今天大成至聖、秋日典禮、各界齊楚、未擴大游行者、因防疫關係、而滿洲國尊崇孔教、十分隆重、各學生亦可印像、響首之治教、各國尊敬、因教法折中、盡善盡美、可謂至聖矣、次由王漢忱、教育局長、演說孔教之始末、學者之創來、種種文教、使天下人人尊崇等云、是日到祀者、[illegible]周參事官、井手監[illegible]警務官[illegible]野、李補丁、王實卒、叢縣長會、縣二校、五校、包校長、高校長、梅春元、劉覺民、周木春、石子修、王科長、縣一校、正義團、新聞協會、鄭局長、劉秘書寬明、電話局、才農會長、蕭商會長、王教育委員、倪科長、錢校長、師範學校、王運生、社會劉會長、李財局長、屠實業局長、高玉書所長、李潤軒分局長、吳幹忱局長、教練所主任崔公合地局、梁廳長、許子明、及團體總代表縣長令、將祭肉按人分送、茶叙各自退寓云、又於二十九日上午由警務局長、吳幹忱主辦、通知以前、各界首領、及全城紳士、集關岳廟、行使典禮、如前同樣隆重、各來賓祀畢、叢縣長、吳局長、各有演說云、

壽水醫壇

來稿無句點或過二百字不錄

讀者問病

大主筆先生偉鑒、敬啓者、自貴報設醫壇以來、患病者藉資復生、不勝枚舉、誠乃貴報及諸國手所賜、不啻再造之恩、可欽可佩、茲鄙頸前左側、皮裏肉外、得有疙疸一症、初如雀卵形、不痛不癢、未以爲然、迄今三月之久、漸漸見大、已似扁鴿卵、用手摘之稍覺疼痛、轉動亦不礙碍、飲食無防雖經謀醫士診視、未能述其根山、鄙想伊等不曉得病因效故未令其調治、伏思此症、或係擦壞、抑是肉球、雖不疼癢恐生後患、函請大主筆勿吝文劣而見棄、登錄報端、更乞著爲刪改、以獻諸大國手惠賜良方、則感激戴德沒齒不忘耳、

通遼東泰隆內袁鳴庵頓首

○○○

大主筆先生偉鑒、敬啓者、鄙於昨閱貴報、設醫壇一欄、蒙各大國手名醫、惠示良方、濟世活人、宏德良深、無不歡迎、鄙由今歲古曆閏五月間、忽得眼疾、初始不紅不腫、不疼、大黑眼珠、四週法藍、眼泡不下垂、視物不明、並且眼眶鄙思此眼疾、雖微、誠恐法將來之大患也、故懇大主筆先生、勿以文字卑劣而見却也、請爲照登、並請、中外國手、惠賜良方、救鄙早脫此症、則感激沒涯矣、專此順頌、撰安

通遼鄉於德盛福

○○○

大主筆先生偉鑒敬啓者鄙人內子、今年二十六歲、於去年冬月間、曾患小產、當因失血過多、幾至殞命、嗣經極力調治、始漸轉好、至今春、產後病全愈、而二目昏花、視物模糊、雖經醫治、亦未見效、迄至現在、毫不輕減、鄙人深以爲慮、故請諸大名醫、賜一良方、俾病者早痊、則感激沉首矣、且祈　大主筆先生照登乃荷、此祝　文安

關心於東豐拜問

○○○

大主筆先生鈞鑒、自貴報有醫壇後、問病得以醫愈者、實居多數感激殊深、敝人年二十八歲、現患神經衰弱一症、每日精神憊怠、過事易忘、頭部眩痛、及心跳、耳鳴、體較弱[illegible]力、至於記憶力取此即忘後、等症、因爲貴報及各諸國手、均爲與國民謀幸福、有問即答、是以不揣冒昧、伏乞大主筆先生分神普載、以便懇請中西各大醫士詳加指示、究應如何調治、得獲痊愈、則感德無涯矣

敝人方啓豪敬啓

○○○

大主筆先生台鑒、啓者貴報自設壽水醫壇以來、蒙救疑難重症者、何可數計、誠忠病者之福星、濟世之慈航也、鄙人現年卅三歲、從學商界十數載、素日精神尚好、體亦頗健、忽于今夏偶染腳氣重症、初起時并未介意、致抖漸見加重、甚至步履維艱、不堪行動、先是腳纏於痠、漸發浸淫、繼又延及腳面、現已潰爛、既痛且癢、大拇指痛疼、竟牽及大腿筋疼、用手摸之、又起一疙疸、大如杏核、此係右足、左足安好、還擬專治腳氣藥物、毫不見效、未悉此症由何而得、究用何藥能愈此患、謹懇中外各大名醫賜給良方鄙人則感大德無極矣　并頌撰安

患病人張心一拜

答劉與文君
(張育仁)

閣下言令夫人二年前曾患小產、嗣後經水愆期、迄今並未生育、腹部膨悶、腹有硬處、時時作痛、日暮尤甚等症、由紙面上測斷、小產乃致病之原因、氣亦產突、又或起居不愼七情乖戾、感來動怒、逐漸傷及血海、以致氣滯血瘀、寒凝胞室、故現所言各症、延綿日久、不惟艱於生育、且有意外之虞、宜以調經理氣活血散寒法急治之、藥用當歸、醋柴赤芍吳萸西洋參九鹽脂各三錢元胡台烏藥茴丹皮各四錢香附青皮廣皮各五錢當歸寸冬各六錢共爲蜜小丸、每服三錢、

答自小東門與萬有堂總號

答厲學敏君
(馬紹波)

學敏先生鑒、查所述各症、停滯不化的確由於瀛結寒食、病久臟腑所致　然雖如此論、病久臟腑自傷、蓋胃爲倉廩之官、而主收納、脾主運化之職、而主消導、氣滯轉久、食冷食結滯日多、脾胃自弱、胃失收納之力故飲食入胃、隨即吐出、脾失運化之功、則胸膈膨脹、肝氣流竄疼痛、恐久者變歸胃病、則難治矣、予擬一方、以舒肝理氣、健脾開胃、止痛止吐、進食之品、服之俟其效否、方用、薑梗四錢清夏四錢廣皮玉金各五錢開蔻三錢油樸三錢腹皮五錢阜蔻仁三錢本沉三錢水煎服、

答自瀋陽滿站本康氏德生堂分號

答孫養正君
(李秉宣)

茲閱貴報、載有貴恙、並云列登一次、未見答覆、時或有之因問病日多、轉長莫及、答非一人、遺惑難免、明何諒之、實貴恙髮之疾、緣埠於血虛、陽氣不禁於額、頭者爲諸陽之會髮爲血之餘、血行遲滯、久則鬱於腠理皮膚之間、不克涵養於體實、於是頭皮瘙癢下流、燥塞、日久髮蒂枯燥、血不滋潤、故纖髮亦脫落、至云、熱浴、篦刮、可免痛苦、均爲活血滋潤之法、暫濟眉急、終非久計、治療之法、首宜活血化瘀之藥、連服三五付再用、補血填精之方、以善其後、方用、生薑五錢全歸兩五川芎二錢西花二錢赤芍三錢桃仁二錢生地二錢元酒八兩煎服、

答於北市場布濟堂

答何續式君
(李玉亭)

讀述令威吞金各狀依鄙人之拙見、定由大便而排出矣、況金者、辛平有毒、膨脹頓服、不過三錢即死、又云鎮肝、安魂魄、治驚癇、然必把成箔、方可入藥、每服必當少許、惟令威某太太、吞服錢餘、當有危險、或有痛苦、然剪成分許方塊六七枚、以水送下、爲易行易下之品、易走之七衝、諒無隔害　即有毒性、未及發生、已過闌門、何痛之有、斯症恐過腸胃結燥之人、糞既不下、金由何往、久事停留、危險隨之、當以解毒潤燥之劑、用羊肉清湯煎服、自愈、此應所問四則、解答如下、(一)既無痛苦定然已由大便排出、(二)如在腹內當有痛苦(三)飲食動作常確可証明已不在腹內、(四)如無便燥之苦無須用藥、如便燥脈實未大便、著可用當歸一兩、野軍三錢、元參五錢、生甘草四錢、用羊肉清湯煎而服之、

答自瀋市小西關寶善堂診室

答董光遠君
(沈宗之)

閣下問病、口內牙根底處生一小疙疸、初時不疼不癢、已歷三年之久、近來牙床之內業已爛掉、並將牙齦露出、味臭色黑等狀、細審症狀、此爲牙疳無疑、非惟如此、再延擱時、則恐滿口之牙、盡數脫落而潰爛矣、考牙疳之因、多由甘肥、食味太過、先時由於胃熱、漸由熱極耗液、似若虫蝕所致、治法急宜保液生津、清熱化疳之法、擬方如下、二地六錢、二冬六錢、茵陳三錢、酒芩三錢、知母六錢、枇杷葉六錢、石斛胡連元連各三錢、蘆薈錢五、水煎服、兩三劑、再外數牙疳散、月餘可愈、

答于奉天小南關由益善藥局內科診室

答宋桂元君
(張南屏)

鱗女士所述、以嘔吐爲主、並與飲食無關、而以精神狀態如何爲、轉移、以鄙人揣之、約係神經性嘔吐、療法、望女士心身安靜、避免興奮、飲食取當於滋養之固形物、內服可用下方、

炭酸セソウム○、七
鹽酸コカイン○、一五
薄荷油糖一○、○
右爲十包一日三包三回服用
或用下方
臭、一、○
臭素サンモニウム一、○
右爲三包一日三回

答於奉天市立醫院內科室

介紹奉天著名醫院

內科、花柳病　產科、婦人科　新井醫院　入院隨意　奉天八幡町四番地　電話四五七九番

內科小兒科　石川醫院　入院隨意　奉天住吉町七番地(奉天館前)　院長醫學博士石川精一　電話二四五六番

花柳病　皮膚病　肛門病　一般外科　診療 自午前十一時 至夜間九時　岩竹醫院　入院隨意　奉天八幡町四　電話三八七七番

小兒科　內科　午前 宅診　午後 往診　大橋醫院　入院隨意　奉天橋立町一七　電話二一二三六番

內科外科一般、秘尿生殖器、花柳病、產科　肛門科、婦人花柳病　回生病院　院長 青島貞安　電話元八二一番　附屬產院　奉天平安通(藤浪町角)(入院隨便)　電話二八五五番

內科　小兒科　宅診 自午前八時至午后六時　往診 自午後一時至四時　佐竹醫院　醫學博士佐竹武志　奉天青葉町二三　電話四五六四番

眼科　皮膚科　梅毒科　高尾醫院　奉天青葉町一番地　入院隨意　電話四一五七番

皮膚病、肛門科　花柳病、×光線病　外科一般　永井醫院　入院應需　奉天琴平町八　電話二九九二番

耳鼻咽喉科　診療(午前八時 午後八時)　永松醫院　入院應需　醫學士永松秀雄　奉天醫科大學正門前　電話二三三三番

產科　婦人科　出產派出　西田病院　入院隨意　奉天木曾町十一　電話三一〇九番

內外科　眼科　診療 午前八時 午后八時　松岡醫院　嗎啡中毒 入院治療應需　奉天十間房(金城館橫大街)　電話三四一五番

齒科、口腔科　中島齒科醫院　奉天住吉町六　電話三二八一番

奉天千代田通二十一　光門齒科醫院　院長 東京 齒科醫學士 光門石一　電話呼出三〇三一番

齒科專門　末岡齒科醫院　奉天平安通十四　電話四一六五番

齒科專門　川西齒科醫院　宇治町十四番地

奉天青葉町卅二番地　中島齒科醫院　齒科醫學士 中島高之助　齒科醫學士 中島孝彦　【電話(呼)四一八三番】

齒科專門　堀江齒科醫院　奉天琴平町五　電話四一四一番

齒科一般診療　山領齒科醫院　平安通二〇　電話三六五三番

安田經營 滿鐵傍系　帝國海上火災 大連火災保險　滿洲總代理店　奉天千代田通十二番地

火災 海上 運送　◎保險國際運輸保險部　電話五六一一番

東京竹內製金庫

耐火・耐震・耐破・

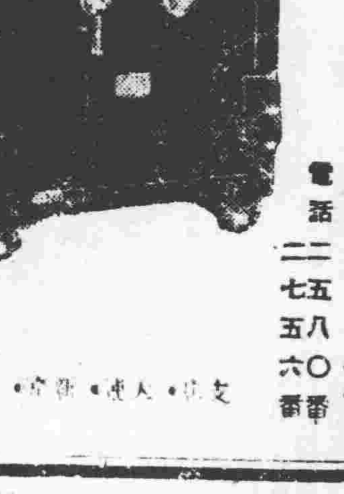

奉天富士町　總代理店　昌和洋行　電話二五八〇番 二七五六番

支店・大連・新京・哈爾濱

東京 中川金庫株式會社製造

純鋼三層框　二層絕橼構造　專賣特許　得利不露式　▲特長 (三層防火裝置六層防盜裝置)　重量比從來之舊式金庫　不過半額於高層大樓上下自由搬移更無危險　因爲是三層框二層絕緣的故構造決定堅固　雖於數層大樓中受火災一時墜落亦無破壞的懸念　因爲外框薄於內裝容量比舊式金庫能增一半　聞不如一見請到本行陳列場參觀貨即知不謬說明書様本函索卽寄

構造之斷面與平面構造乞注意於圖

平面構造圖

時代要求的特產具

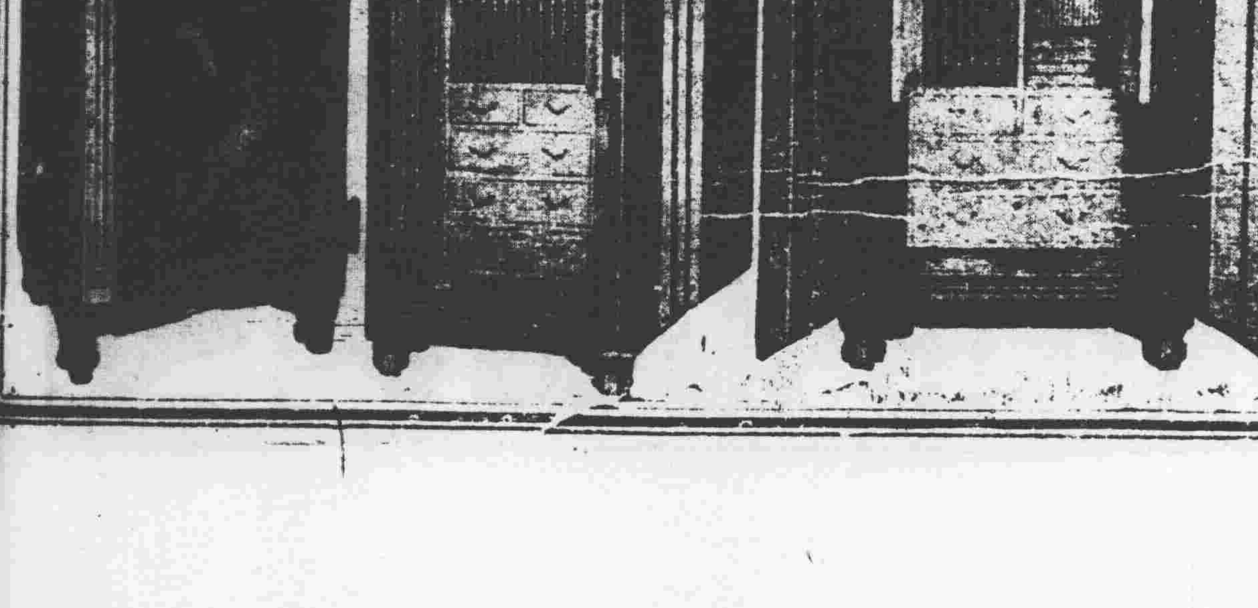

滿洲總代理店　奉天浪速通　合名會社 藤田洋行

金闓兩市長決訪日
大約下月可首途

本年春季有新國家五大都市市長代表市民赴日訪問，并視察鄰邦市政之計議，但雖高倡一時，結果因於經費，迄未實現，近聞新特別市市長金璧東與奉天特別市市長閻傳紱二氏現在決在代表市民實行東渡，近正準備往返經費，并其他到日預行事項，聞該項經費將由特別會計項下支出，其首途日期，當在本年十一月左右云云。

新京地方新委員揭曉
宮城等十六人當選

新京附屬地地方委員，屆至本月二日爲改選之期，事前日議各候補者，向各方竭力活動，是日假室町日本尋常小學校爲合場，於下午四時許檢票，共達一千九百五十票，結果當選者十六名如左，

得票額	職業	姓名	新舊	年齡
二三二票	滿鐵社員	宮城調明	（新）	四十三歲
一七六	滿鐵社員	中山恕世	（新）	四十二歲
一六七	滿鐵社員	山口義人	（新）	三十九歲
一六○	旅館營業者	五味武太郎	（新）	四十二歲
一五七	律師	沼田勇	（新）	四十六歲
一三七	律師	大原萬千百	（新）	四十二歲
一二七	新聞記者	得丸助太郎	（前）	四十五歲
一一○	代辦介紹業	勘崎仙英	（前）	五十六歲
一○八	雜誌記者	加藤金保	（元）	三十六歲
九三	白米特產業	佐藤字市太郎	（新）	六十四歲
八四	特產商	上田賢象	（新）	五十九歲
八○	公吏	孫化南	（前）	四十三歲
七九	建築材料商	伊東正夫	（前）	四十三歲
六一	料理店營業	宛榮臣	（新）	五十六歲
四七	新聞記者	劉鳴岐	（新）	四十五歲
三三	律師	用實	（新）	三十六歲

文教年鑑展期出版
市政當局整理材料中

文教部前爲籌備編纂大同元年度全國文教年鑑，擬於十月出版，曾招集各省市文教機關討論蒐集材料辦法，惟近因資料尚未完備，是以目前該部又飭新京特別市公署教育科趕速編輯各項材料，俾得早日刊出，內容大部分文字與統計部份，日下該科楊科長與傅視學現已極力蒐集關於本市文教資料，并督飭所屬趕行，約於本年年前概可出版云。

「新聞與國家」（上）
本刊主編楊一可放送詞

編者日前承新京無線電放送局之邀約，於上月三十日在該局放送「新聞與國家」一題，內容雖係對於一般新聞事業而立論，實則正乃本刊一向所持之態度，其中對新聞記者與民衆政府各方應持之正確態度數點，尤爲編者久欲與讀者一言者，茲將該放送詞之大要錄誌本刊，權作本刊與讀者間之一席談。編者自識

諸位同胞，今晚兄弟蒙新京無線電當台的邀約，得向諸位說幾句話，個人覺得十分榮幸，但兄弟從事新聞事業，爲時不久，現在來談關於新聞的事情，自己便覺到非常的慚愧，自從滿洲建立新國家以來，於新聞方面，還不曾有過一個詳盡的演講或著述，我們全國民衆因之始終也不甚了解新聞對於新國家建設事業的作用，以及與一般民衆關係的重大，這實在是一個很不好的現象，所以兄弟今天敢不揣簡陋，借此機會，將自己所見到的向大家談談，今晚要講的題目，就是「新聞與國家」，這題目由表面看去，似乎有些廣泛，其實不然，我們非如此不能歸納各種特殊的事實而証實了最終的結論，換句話說，我們追究一個問題，總要這問題的各方面上着眼，然後可以得到根本的結論，不會一下就叫人家推翻，若是在某一局部，斤斤的用功夫，不免於不知不覺之中，而失卻了大前題，所以兄弟今天題目雖然定的是「新聞與國家」，而結論還是要落到「滿洲國的新聞」上去，更要落到今晚在聽兄弟說話的諸位身上去，這是預先要解釋并請諸位注意的一點。

根據上述的理由，今晚「新聞與國家」這個廣泛題目之中，就可分開六個要點來講，第一是「新聞是什麼」，第二是「新聞記者的使命」，第三是「滿洲國需要何種新聞記者」，第四是「過去新聞記者態度之錯誤」，第五是「民衆與政府對新聞記者應持的態度」，兄弟現在就一一分別向和諸位簡單的說一下。

第一「新聞是什麼」，普通的事物，如果不加以一種慎思精辦的功夫，往往因爲這事物與我們關係太密切，與我們接觸的機會太多，似乎誰都知道，但是實際追究起來，反很難立時回答得圓滿，這樣的情形，是常有的，譬如「國家」與我們關係非常密切的，似乎個個人都知道，但是你要是正式的追問起來「國家是什麼」，一般沒有讀過政治的人，頂多也不過說「國家就是有好多人民聚在一個地方，還有政府來管理的團體」，其實認眞的討論起來，這樣的定義就大大的不恰當而且不夠用了。

如今得到「新聞」也是如此，有時身爲新聞記者的人，你要問他「新聞是什麼」也許他只能告訴你「新聞就是新鮮的見聞」，或告訴你「新聞就是記載新鮮見聞的報紙」，在表面上這種答覆都似乎非常簡明恰當，但是骨子裡可以說他不知道「新聞是什麼」，兄弟敢大胆的這樣說。

還有的人說「新聞是社會公共的事業」，有的說「是全世界人類的教育事業」，有的說「是最普及的娛樂事業」，還有的說「是高尚的娛樂事業」，還有的說「新聞是迅速報告大多數人最喜歡注意的近事」，上邊種種說法都犯了「不徹底」的毛病，多半是只說了新聞部分的作用，而沒有透徹的說出根本的意義，所謂失卻了大前題，最容易叫人家推翻。

兄弟以爲新聞作材料，而謀人類幸福爲目的之一種促進社會文明的手段，這就是社會上所以須需「新聞事業」的原因，也就是新聞事業必然產生的道理，所以我們可以看到比較文化進步的社會，他的促進社會文明的手段的「新聞事業」亦必隨之發達，向文明落後的國家，往往無新聞事業之可談，也是這理由，有了高度文化的社會，才有嚴密的新聞事業之組織，有了嚴密新聞事業之組織，乃更促進了社會的文明，所以新聞事業，與社會文明，他們是互爲作用，互相依賴的，在此我們便可以看出新聞事業的重要性了，話說回來，「新聞事業以隨時之新見聞爲材料」，這話，我想誰也知道，報紙上絕對不允許記載着舊的見聞，怎麼說「新聞事業是以謀人類幸福爲目的之一種促進社會文明之手段」呢，現在再進一步說一下，因爲謀人類幸福是我們的目的，但是若是沒有一種手段還是不會達到最終的目的，現在我們要想使人類有了最高的幸福，就要時時刻刻想法子去促進社會的文明，「新聞事業」就是這促進社會文明的法子，諸位如果聯繫了上面這一番解釋，自然會知道「新聞是什麼」。

現在既把新聞的意義弄清楚，接着就要討論第二點「新聞記者的使命」，諸位知道人類是永久不斷在繼續前進的，現在的社會，若比之從前，當然是大大的進步了，然而若以我們理想的程度來說，那就差得遠，就自然科學方面來講，美國已故大發明家艾迪生氏曾說「人類一切生活上用品都可以用無線電代之，現在人類知道利用無線電，不過百分之一」，就社會科學方面說呢，處在二十世紀的人們，那個不當心着第二次世界大戰的爆發，東西先聖如孔子，柏拉圖等理想中的人類大同，何時可以實現，所以現在社會之需要「新聞」來輔進文明之發展是用不着兄弟來細講的，那末今世之新聞記者，他所要負担起來的責任，自然很容易確定了，因爲上面既已說過新聞能促進社會文明，以達到人類理想生活的一種事業，所以說新聞記者就是促進社會文明，以達到人類理想生活事業的從業員，反過來說這種從業員負有改造社會的重大使命。

新聞記者之使命既如上述，我們就繼續開始討論第三點「滿洲國需要何種新聞記者」，新聞需要新聞記者來經營，就像人之行動需要靈魂來指使一樣，新聞要是沒有好的新聞記者來經營，就像人沒有健全的腦子一樣，一定要隨波逐浪，捲入黑暗漩渦之旋渦，負有重大使命之新聞記者，若不是具有特殊條件的人，實在難以勝任，兄弟以爲無論從事何種事業，均不可缺乏健全的常識，強壯的體格，眞正的能力，淵博的學問，宏富的經驗，剛健的意志，而新聞記者在此種種普通條件之外，更須要幾個特殊的條件。

第一是要有正確的人生觀，新聞記者若是沒有正確的人生觀，很容易自健全的普通條件作他們生存競爭的工具，而過其無意義之生活，所以說只具備健全的普通條件而沒有崇樂天下之抱負與毅力的人們，是絕對的不容他從事新聞事業，縱使叫他們作了新聞記者，也是不會有成功的，所以忠於新聞的記者們，往往以他們的事業爲天職，與以高官顯貴而不改其志，第二是不要把自己放在社會的裡面，這話怎麼講呢，新聞記者的對象是除他本身以外的事物和人物，要時時刻刻周旋於好人，壞人，富人，貧人，官吏，平民之間，而發現種種奇異或曲離的事實，如果自己沒有操守，逢迎富人，利用此升官發財，這就是把自己放在社會的裡面去了，果如此他對於事實之觀察，一定曖昧，記載不確，批評偏袒，這種人不容他從事新聞事業，眞正的新聞記者要沒有敵我的區別，不問什麼時候，在什麼地方，他的地位和態度是要超然的，獨立的，客觀的，儼然說他是永遠在社會之外，譬如社會從乞丐，苦力，小販以至於商人，學生，官吏而達於總統或執政，這裡分爲一百級，有人問到新聞記者在那一級居的時候，兄弟一定要答覆他說，我們是在這一百級居以外，不能以數字標定的這麼一種社會各級居以外的第三者。

上面就是今日所需要的正直新聞記者的一兩個要點，述說這些爲的是什麼呢，方纔兄弟已經說過，新聞是促進社會文明以實現我們人類理想生活的事業，而新聞記者又是這種事業的從業員，而再看看我們這個新興滿洲國產生的意義，可以說國人沒有不知道他是以施行王道，締造東亞和平以謀促現世界之大同爲目的，這種意義深造的大業，他的目標最終點正與我們所說「以實現我們人類理想生活爲目的的新聞事業」同一趣旨，所以現在滿洲國之需要一種優秀的新聞記者共同挑進，以闡揚王道，使達到精神發揚而光大是何等迫切，并且應該審慎的事，這就是兄弟述說今日需要眞正新聞記的重要性，（未完）

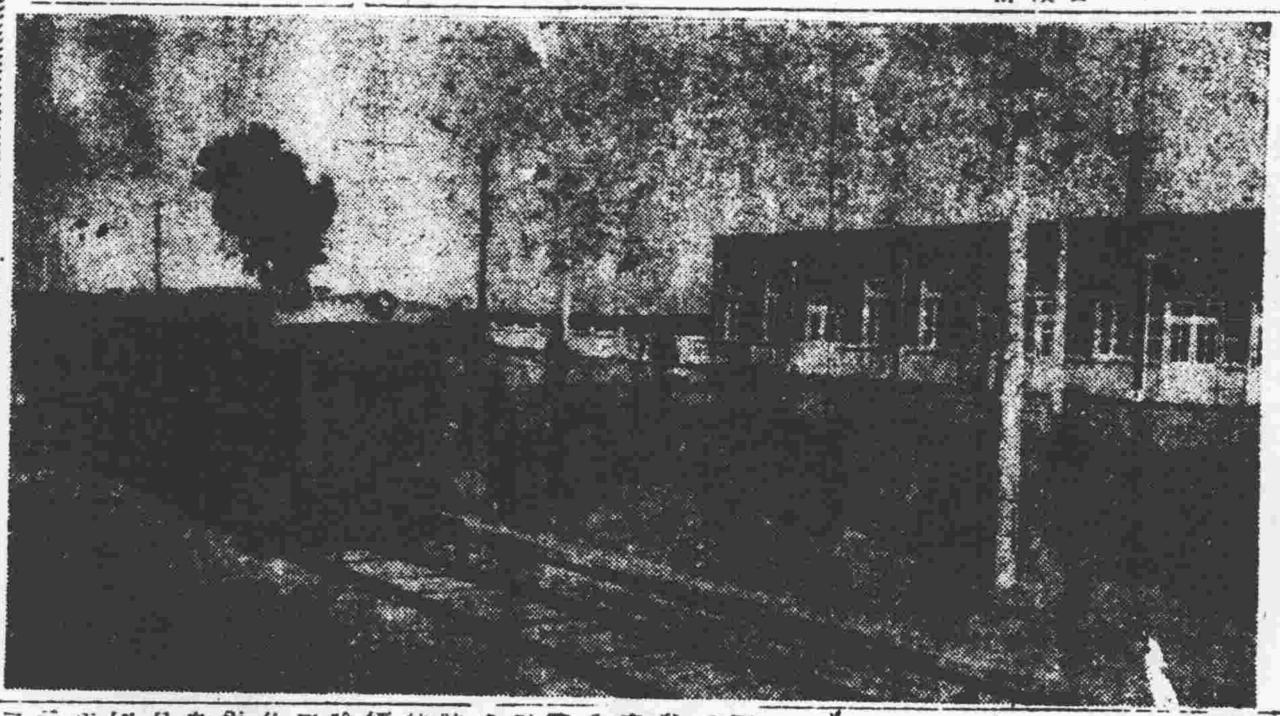

南新京驛
十月一日落成

新國都建設計劃中富家屯與新京驛間之南新京車站，已於十月一日落成，左圖即該站全景。

稿。

滿洲國美術同人院成立以來，成績斐然，籌備中之該院第一次展覽會，亦將於本月二十日起舉行，聞該展覽會內容極豐富，中外名貴作品，蒐集無遺，右圖爲該院主幹曾子仁先生之夫人曾白蘭女士并其佳作，夫人卒業於日本目白女子大學，平生除繪畫外無他嗜，其作品極博得日本全國識者之贊許，此次夫人亦將出其佳作於該展覽會以供同好者，圖中端坐者爲夫人，其身後懸挂者爲其近作「故鄉之夏」，其面前置放者爲繪畫中之作品「陽光普遍滿洲野」。

燒商工潮未許樂觀
一行頭尚在拘押
一工人暫令復工

本市燒商七處，城內爲裕生源、洪發興、合發燒鍋等三家，頭道溝方面四家爲積得泉、洪發源、裕成湧、洪發億等，七家全部工人共達百九十二名，分三十二班爲一組，每班六人設頭目一名，其糟工則有行頭王殿甲、張彥相二名，前因要求增加工資，曾以謀罷工一節，已誌本刊，不意事前爲首都警察總廳特務科查覺，當即派員傳詢，不諱，然各大燒商則以整元加薪，極感困難，首都警察總廳，此，惟有再三勸戒，並囑行頭負責，勿生意外，并令王、張二人取保服從工作，不意於二十五日竟有全體罷工風潮，該行頭王殿甲被捕拘，張彥相則未經就捕，并傳保人頭道街發合盛燒鍋長押辦，各燒商方面以停止過久，損失極鉅，遂請該總廳維持，七家燒商乃請暫且速捕罷工工人，現已僱者速七八十名，現勞總廳爲維持燒商營業，暫令該工人等取保復工，至於王殿甲行頭則仍在警總拘禁中。

出席小委員會前
滿委先舉行預會

滿日社會事業聯合大會，在京召開大會，與該會議未決各案，由滿日兩方推舉委員另組小委員會審議各節，業詳本刊，惟該小委員會，自由新京函詢大連日本滿洲社會事業協會，開會地址日期，茲聞該會業已決定在連開會，擬於本月二十八九日，在連舉行，現新京社會事業聯合會特召集各委員對於前項懸案，先行在京召開會議，加以預先討論，以備提出在大連之小委員會，并聞該會委員六名中有民政部社會科與新京市署職員各二名，聞該員一行擬於本月二十七日晚車起程，此去之川資，由職員本機關按公出發給旅費云。

市署員共賞中秋
二日在賓宴樓聚宴

本月四日爲舊曆中秋佳節，市公署援例於是日放假一日，全體公務職員，并於三日下午六時，在賓宴樓，開筵公賞佳節，市長因頭部生一大瘡，日昨在南滿醫院施行手術，現在休息中，故不能與會云。

市署籌設檢疫事務所

新京特別市公署衛生科，爲預防百斯篤，籌設百斯篤檢疫事務所，現已積極設置，當局并呈報民政部衛生司云。

宿泊所改由商營

本市東四馬路宿泊所，原歸新京特別市公署管理，近該署以經費無，難於久持，決定交諸商辦，嗣即與附屬地商務會坐辦孫化南氏議訂規約，由孫氏出資經營，關所有房地均爲市署提供，經營大綱亦由市署規定，已於上月廿二日實行云。

民部印就防疫傳單

民政部衛生司決定印製中之預防鼠疫傳單，現已印完，擬分贈各地，撒散民衆，其原文如次，

鼠疫即百斯篤，又名黑死病，是一種最猛最惡的傳染病，先由齧齒類（家鼠、野鼠、松鼠、旱獺等）傳染流行，由病鼠身上寄生的蚤類，吸他血液中的病菌再跳到人體上，刺破皮膚，就把病菌傳給人了，也有由病人的喉嚨吐沫，或含有細菌的飛沫，由呼吸吸入體內而傳染的，也有由皮膚破傷而傳染的，病狀主要的，是發冷發熱頭痛肢軟，眼睛發紅起，瘰癧（腺腫）或咳嗽吐血，在二、三至五、六日之間，就把從前很精神很健康的人，置於死地，眞是可怕已急了，預防的法子，如左，

一、捕鼠

用捕鼠器殺鼠藥（磷化鋅）或灌水熏穴，捕得之鼠，宜用煤油燒之，

二、殺蚤

衣服被褥，常保清潔，勤用日光晒照，屋地勿令濕潤，宜撒用百分之三苦列曾兒、石鹼液，或同樣之石炭酸水，抗上撒布臭蟲藥噴取粉及其他殺蚤粉類以殺滅之，而防止其傳播病菌，

三、清潔

污穢及食殘物，宜打掃乾淨，勿使堆積屋內院內，廁所等宜撒布石灰，

四、戴口罩

以罩住口鼻，使不得由呼吸而傳染，

五、不要與發病地方往來，斷絕由發病地方所來之一切人等，及一切物品，禁止往發病地方旅行或買賣，

六、不要與病人接觸（是傳染的最大原因，故絕對不可與其接觸）

七、發見病人或屍體，應急速報告警察，

八、速行預防注射，

小學學生家長概況表
已印就分頒各校長

新京特別市教育科爲詳明學生家長概況，特製定「新京市立小學校學生家長概況表」，業於上月底印就分頒各校長照表查填，該表分學生并家長兩方面，各方面均詳分姓名、年歲、性別、籍貫、職業、住址等項云。

仲秋丁祭舉行講演會
參加市民逾三千人

惟孔子事體大，可不具論，且就聖教數事，一爲淺述之，亦是此評存論察，將制彌充，愿則一地可行，萬方是否可推，如以見大道至平至常，實至神至妙也，夫修身之觀級，不離使人盡知常世不乏明達，能將行心合一言行合一，日新不已，實發者，亦自大有其人，但試考一般人，則不得其門而入者尚居多數，蓋誤認修身爲文章具義者，徒究其理而不躬行，昧其進，斯皆不得其正，故皆不能精深造實學，所謂文過質不及，其偏一也，甚有執解禪學有乘人道，謬習丹術無補實德，則尤爲大病，其實無論何人，果能以良心衡之，但要知何爲良心，即仁心也，道心也，公平心也，亦即天命之本性也，更要知如何衡法，即於動念，欲言將行之先，切思益己否，既益已矣，益人否，既益人矣，益國家天下否，均有益矣，再思一時可行，萬世有無流弊，夫子所以特示人以修身爲本者，具見大聖人之悲天憫人救世苦心也，現值國家施行王道，已端治本，我同胞幸居此土，自當服習聖化，以期造就已成人之氣學，而鄙人雖不敏，竊願追隨壽國實踐，與在座諸君子之後，時習先聖之道，勉力躬行，更願推及全國同胞，一體躬行，進而普及於全世界，則大同指日實現，庶不負我國家今日舉行祀孔盛典之眞意義也，惟鄙人記問之學，不免言多失儀，大罪大罪，（完）

雙玉班佩芝
蜉生

佩芝籍隸宛平，故京兆世家，後衰落，母歿，其父遂墮之於平康，非所志也，佩芝年十八，皎膚膩，別有風致，與雲雲燕燕專以斷粉勝人者不同，靜默寡言，不喜逢迎，然與之交者咸有飲醇之妙，余友某君，嘗謂以黃金三百萬交盡天下美人名士，偶見佩芝，極傾心焉，余數襄遊務，見伊果異尋常，因此筆記之，以爲老馬章臺者告。

燕春聘新角

城內東三馬路燕春茶園，近以營業發達，爲擴張營業起見，日前特自奉天聘坤角衛荷紅等三人，業於上星期登台獻藝矣云。

上丁祀孔

【東豐】九月二十八日，乃上丁祀孔之辰，縣長參事官，於上午四時，齊集文廟，振飭開會，省縣立各校學生，演奏軍國樂，合唱孔歌，整齊嚴肅，行禮如儀，並開講演會，遊行宣傳先師及賢配諸賢之道德言行，闡明聖教爲建國之基礎，俾國民洞澈王道建國之眞諦云。

又訊本邑省立第五師範學校，於是日九時許，在該校之大禮堂內，亦舉行盛大之典禮，茲將其儀式錄下，（一）主祭者與祭者各就位（二）奏樂（三）迎神（四）唱國歌（五）向至聖先師神位前行三鞠躬禮（六）捻香（七）獻爵（八）唱聖贊歌（九）作樂（十）禮成（十一）校長演說（十二）爲趙教務主任率同各教師講演孔孟之概要等（十三）閉會云。

修理站道

【東豐】本邑車站相距市內遙遠，每當下雨之際，則路途泥濘，人馬難行，一般商民，頗感困難，頃經官方規定修道辦法，計瓦房每間，應攤三車沙石一個半工，草房每間，應攤一車沙石半個工，刻已着手修理，當於日內即可竣工云。

王治安榮膺巡官

【東豐】警務局長宋恍氏以第八署揮榆河分所長袁占一撤差，遺遺之缺，未便虛懸，遂函請局長委王治安爲該分所巡官，已接收清楚，呈報在案，查王巡官原籍邱安，少年英俊，文武兼備，歷充警甲要差，委職充新，堪爲得人，想辯斌熟，定能勝任愉快云。

三岔河查獲竊犯

【扶餘】警察第六區黃署長，因胡匪出沒無常，不肖之徒，藉機治安，躬率所屬輪流巡查，于昨九月二十八日早七

電話局修補電綫

【磐石】本縣電話局長胡立琪，因四鄉電桿電綫，多年被傾削毀，電話久已不通，茲已派工赴鄉修整，諒料行至城西大坑屯地方，被擁截回，只得停工歸局云。

秋丁祀孔誌盛

【西安】縣長蓮溪氏，前奉省公署奉文教部令，於月二十八日爲秋丁祀孔之期，奉令後即飭西安文廟奉祀官王永恩、局長、督飭教育局第一二兩股股長張春霖，張春棠，師中校長王廷恩，教員金等敬謹籌備，於事前即分知各機關，各法團、各士紳於是日早五時齊集文廟內，縣長率各界行三跪九叩首禮，辦畢人民，行三跪九叩首禮，礙爲隆盛之典禮云。

縣署購置打字機

【西安】西安縣公署因公務日繁，所有各項文件亦逐日增加，欲文件迅速起見，近特購置打字機一架，並用女打字生一名，於月之廿八日打字機與打字生，一同到署，此後要緊文件當能較前迅速便利云。

時，被要檢保安股長齊勳，不得隱情諱過，露去藍色大布六匹，逃稱民蔣小德，年二十歲，家住小八號，被經營附屬所道，方由東大街永和典贖來大布，復查該衣實屬確實，該時取，豈不自投羅網，除依法懲戒，暨飭該員賠償外，示衆，以儆效尤云。

第三校長辭職

【西豐】縣立第三校長馮良，任事一載，辦學認眞，頗蒙東學東之贊許，今該校長以有乃友人之函召，委爲大倉縣警察署，督察長之職，所以具呈請辭，即日就道，遺缺教局懸缺遍選，委一區一校長，趙文若升充，所遺一區三校長，劉雋之遺缺委前職業校長楊蔚如接充，所謂如是未知確否。

八區一校學生語言競進會

【西豐】八區立第一校校長程冠莲氏，任事認眞，辦學得體，凡所經歷各職，莫不規劃井井，盡善美，於月之號，假屬之暇，開學生語言競進會，分高小初小，兩部講演，高小部，辯論「體罰與不用體罰之利害」，初小部，講演王道樂土，與舊軍閥之背數，事前雖加練習，而均爲小兒自動，會時各校學生集聚一堂，辯論滔滔，講演流利，所雜內，在座，聽者，莫不讚嘆該校長，辦學熱心云。

精神病婦懸梁自盡

【西豐】南市場北端，剩家大院，住戶郭姓之婦，年三十六歲，素患有精神病，時輕時重，家中人口無多，僅有男女與二個男孩，長男十歲，次男八歲，無有恒產，所恃生活者即賴其夫一人之工作，賃資以度日，忽於八月二十五六日精神病，又大發作，適值其夫與其大男孩，赴岳父家串門，家中僅有該婦，與其次孩子，此病發作之次時，該婦將其次孩，驅使街中購物，而伊在家將裏腰帶解下，懸梁自盡，迨該孩購物回來，甫入門，見其母之狀，大肆喊救，本院鄰居聞聲就往，但已挽救無效矣，即時報告官府檢驗，并與其夫通電話，令速回城，買棺掩埋云。

一家五口慘遭匪害

【錦南】縣西三區界，大生堡村，宋克發家僅足自給，並無餘資，當今春荒亂時，富室多遷避城內，宋某仍戀故居，以爲無虞，忽於廿六日晚突來匪人八名，持槍叫門，宋某率家人用洋炮抵禦，力久不支，卒被攻入，將宋某家當時斃命三名，受傷一名，旋亦死去，其一微傷，立被綁去，生死尚未確知，噫嘻匪人耶，何竟殘忍若是云。

原藏缺

介紹中秋節

新興承德知名 熱河紳士紳商

總務廳長 中野琥逸	警務廳長 庭川辰雄	實業廳長 恩麟	民政廳長 張翼廷	熱河省長 張海鵬	教育廳長 申振先	參事官 河野正直	參事官 廣輪
熱河稅務監督署署長 張承元	承德專賣公署署長兼熱河臨時禁烟指導局副局長 竹內元平	熱河高等法院院長 陳國翰	承德稅關關長 安藤一郎	承德縣縣長 趙養愚	承德警務局局長 高東旭	承德縣財政局局長 王紹洪	熱河省教育會會長承德縣教育局局長 胡之潤
熱河省立師範學校校長 王九成	承德電報電話局局長 陸壽年	承德郵政局局長 李松年	熱河硝磺局局長 白雲陞	鹽務署赤峯支署承德分局局長 王文修	滿洲中央銀行 熱河承德支行	商務會長 王雅亭	商務會常務委員 鼎豐號 茶葉海貨莊 經理 趙祿宸
商務會常務委員 道德泉 雜貨茶葉瓷器罐頭菓品各種紙張一概批發零售 經理 劉阜泉	商務會常務委員 東福成綢緞洋貨莊 經理 吳善如	商務會常務委員 大興泉造酒店 經理 馮善亭	通盛公司 專售啓東各種紙烟美孚煤油南星靛水顏料永利純城滿洲火柴 經理 靜序東	亞細亞煤油公司 經理 李榮甲	大德泉雜貨店 經理 黄子儒	承德壚棧 經理 陳席廷	源盛合造酒店 經理 尚品一

歡迎投稿

淚透重衣自恨不如愚婦 女教員厭世願削髮爲尼

大主筆先生和閱者諸君大鑒。在我未操筆以前。想到此稿刊載。必被諸君評論。……嗤笑。我是一孤舟。飄蕩在大海洋裏無處歸宿。無處投奔。一個小胸裏。莊滿了慕慕愁苦。眼眶中滿含着多愁淚。很不能一一灑向西風裡。一腔心事。願告知情者。我是本城G女師的卒業生。

現在又是背後的一個光數我們混度春秋。廿五年了！這廿五年的當兒。除去無知識時代外。廿餘年。半點喜心事也沒有。尤其是近幾年來。過學校生活。對於人生主要婚姻事。談起來更使我淚透重衣的呢。我的家庭是一個舊禮教的家庭。我的讀書是叔父主張的。也是我自己的志誠。從畢業後作了好幾年的教員。以至現在……我懊悔我兒時不應抱求學的志願。以至現在有些知識。弄得高的不成。低的不就。孤身單彩。眞個淒涼。

依然故我的我。不如在兒時。仰他們一個的作個鄉愚民女。想了！這樣才是人生的一生。一以至民婦一。快樂了此一生。就得了！爲什麼到了這步天地呢！

唉！也願我眼睛太高。家庭百次提婚。不是家嗎。人啦！終歸一無所成。不如意。就是年齡資格不相當。

現在呢！討厭的冰人一個也不見了。迅速的年華日日催人不住。年齡老太的我。苦心的教育界能老於終身嗎。有相當結果嗎。我沒有出路。我沒有目標。只願除髮爲尼。消極厭世[illegible]……諸君進指迷途。三生感恩。此請撰安

(記者答)你的來信。出於至情。我們不能不對你加以同情。所以[illegible]不得其生的當然[illegible]。所以要撫慰的。我[illegible]你的問題便可解決。就是把目的低下來一點。而自己絕對不求理想的生活。那麼。親友就可以替手介紹伴子。你爲尼更不容易。請你作此心。不要以一時的感情用事。致多悔恨。

浪漫人語

仲秋之夜 (鴨江散仙)

▲預想就是這樣

八月十五的夜裡。大而又圓的月兒。很靈巧的伸了伸懶腰。打了一個呵欠。又向西移動。實行每天應作的工。天空一片蔚藍色許多小星兒。也在忽眨忽眨的閃閃着。受經濟壓迫的我。忙了一天好容易盼着天黑了。便走進臥室裡。這時候掌櫃的也回家了。同事的王先生。李先生……們。三三兩兩。都攜手一群一夥的去出了。什麼看電影啦。打茶圍啦。抽大烟啦。打麻雀啦……我是一個當奥年青的。每月雖然東奔西走早起晚眠。但是所得的代價實在很少連買鞋穿都不夠。對于看電影……什麼的。根本該不到。況且先生們也不能合年青一同瀟遣。所以別人出去了。只剩我一個人。在屋裡看了一回商業尺牘。覺着一個人分外寂寞。聽着街上鬧鬨鬨烘烘。把書放下走到街上。小孩三五成群月餅菓木。手裡拿着。嘴裡吃着。這個說我媽買的。那個說我們給我買的……種種的話。都剩進了我微弱的心房！眼淚兒不自主的辭別了水晶宮。又來到滿洲國一遊。我仰面對天一嘆一聲。咳天啊你爲什麼這樣的不公平呀？那有錢的總有錢。遭罪受窮的總是遭罪受窮。窮的總是受人欺負啊？金錢啊你太也萬惡呀。可恨呀。

當初我們的小家庭。融融洽洽。爲了錢你離別了故鄉。拜辭了親愛父母。合故鄉的一切人。遠涉重洋。出來謀事。地方是託親戚把門子費了九牛二虎之力才找妥的。上工作事已竟是一年多了。受那狗熊般掌櫃的呼嚇咕唸。不知幾千幾萬回。有時候在家裡受了他小媽(指小老婆子而言)的氣。到了櫃上你們猜怎麼樣。當年青的就倒了霉了。狗熊就拿着我們解之受他小媽那個氣。什麼混丈……可惡。眞不是東西。不愛幹就告訴你承保把你開了去。雞蛋裡挑骨頭。年青的就是有一百二十分的理。也不敢反駁一句話。惟乖乖手立正好像祖宗教訓似的。不然的話趕快滾蛋這四個字的逐客令一下。那麼飯碗子。這個年幾受凍挨餓的還不知有多少哪？忍耐吧。等我作了縣長的時候。一定把這些老牌的狗熊趕走。……嘴裡這樣說。心裡這樣想。那有這樣的福氣呢？太難辦到啊。

故鄉的父母。你們那能知道你的玉兒在外受這些苦眼淚濕透了兩雙衣袖一個衣襟。

王先生……們都回來了。我關好了門走回臥室。看了看鐘已十二點了。脫衣上床。在被窩裡還想着賺錢的不易。作年青的難。

一九三三年九月二十四日

中秋觸懷 (李玉衡)

偶於昨夕。散於郊外。皓月當空。人影兒搖搖。幾點小星。都沒了光芒。鴻雁唳於天空。蟲兒唧唧於地上。秋風颯颯。吹面撲衣。已寓藏了肅殺之意。噫。蕭蕭葉落。即在指顧間了。預想。中秋令節之夕。假若。雲兒不來打攪。家家戶戶。什麼梨呀。葡萄。蘋果。月餅呀。等等。東西。擺在桌上。置諸室外。團聚歡飲。對月大嚼。序天倫之樂。融融。洩洩。快如何之。唉直使我這久客幽山的游子。暗彈思親之淚！頭上月兒。更會要落人。急發愁她的皎潔。好像打趣我說。游子呀！游子！你當這月圓風爽的景候。方寸裡。起沒起思鄉波紋。唉。傷心哉。人非木石。孰能忘情。不過是名韁利鎖。那能讓你如願以償呢。月圓則缺。別久必聚。事之定理。賞月。賞月。不用傷感了。月裡有月宮呀。唐明皇。曾於中秋的夜裏。遊過呀。月中有桂樹呀。高五百丈。吳剛。正在樹下工作。斫伐桂樹哩。去助他一臂力。斫倒桂樹。把來做柴薪呀。

九月二十日於瑞興合平布廠

疑問？

中秋節有何用意？

大主筆先生賜鑒。我前次有幾疑問？皆蒙明達復我。感激無量。

現在我又有一個小難問題。就是過中秋節有什麼義意。我年紀尙幼。少見寡聞。不明眞意。據傳爲殺胡人的紀念之日。所以每年必過此節。是否眞事。但何以吃月餅吃果木等有何用意。盼讀者諸君。多費幾分光陰以答我。爲幸並祝你快樂。

一九三三。三一高作誠於奉天日站

別錄 中秋漫話 (趙伸珊)

金風瀟颯。秋節將臨。獨坐書齋。閑寂已極。適有客造予舍。而問於予曰。子能告我以中秋賞月之故乎。予解之曰。春月濃以幽。夏月靜以雅。冬月慘以淡。惟是秋月皎皎以潔。詠古人之『月到中秋分外明』句。則良宵難再。安可不賞乎。客唯唯而去。予因有感有懷。故不揣謭陋。搜集關於中秋之往事。彙輯斯篇。聊以供消遣云爾。非敢以言問世也。

(一)團圓節—帝京景物略云。八月十五日。女歸寧。是日返其夫家。曰團圓節。

(二)月宮符—北京歲華記云。中秋夜。人家各置月宮符像。符上兔如人立。陳瓜果於庭。餅面繪。月宮蟾兔。男女肅拜燒香。且而焚之。

(三)翫月羹—膳夫錄云。汴中。中秋食翫月羹。

(四)放水燈—歲時記云。中秋夕。浙江放一點紅羊皮小水燈數十萬盞。浮滿水面。爛如繁星。或謂此江神所喜。非徒事觀美也。

(五)端正月—事文類聚云。前殿名中秋月爲端正月。韓愈詩云。三秋端正月。今夜出東溟。

(六)踏八步—續鉦堂雜志云。南北風俗。中秋夜。士女出遊。名踏八步。以却疾。又渡橋。謂之過運。宴飲通宵。

(七)行透索—西陽雜俎云。寧羅遮國。八月十五日。行像及透索爲戲。

(八)賞馬布—附書云。新羅國風俗。八月十五日時。設樂。令官人射。賞以馬布。

(九)牡丹誕—清閑供云。八月十五日。牡丹誕。

(十)移花日—通考云。八月十五日。爲移花日。

中秋月餅賦 (以題爲韻) (殺鑒王綸綸)

餅團玉露。味佩金風。謝(謝尙。)黃(黃宏。)館舒蘇(蘇軾。)李(李乂。)情融。粉但取團。餅猿漸規成之巧。式無閒儔。餅匹拋紙製之工。想昔實時價大。豈其嵩把餞光。于以貫鐫。秋色平分之際。此何時也。月光端正中。原夫餅之爲食物也。或名薄夜(見徐陵詩。)或號起洩。(見思歸錄東晳餅賦。)或以拭手。(見術書字文士及。)或作毁頭。(見荀氏四時列饌傳。)或珠以易之。情曾則賞。(見廣化記賀知章。)或淹而包矣。買又說劉。(見開唐嘉話劉宴。)或許紅綾之美。或濟白練之優或染艾(見宋史高麗國傳)而加肉。(見朝野僉載。)或見風雨消油。(見猶齋類書。)或荷葉之夢欸。(見武林舊事。)惟是謹倚杜(杜甫。)吟荷點或槐芽(見洞林典腋。)之上品。誰須嚼。月餅也。同義在御覽。樣無凹凸。飲非若彼鬱醇。無不固他餚。製着盤上。共宴相遺。新出爐中。亦即其辭。淘惟洛酒。且具椒鹽。切以吳刀。何錯鐵劍。夫容湯餅之論。十條冬。(見東晳賦。)煎餅之荒子「正月見唐六典。)也似鏡形。也如珪影。分明圓偏時期。嚼飯廣寒宮墀。玉屑方成玉兔。香賦露涼。冷。嚼丸噢去鬼杖誰登。拒教分來。梯雲可乘。亦登廣兔之樓。冷桐枝。香飄桂樹。十字休誇。一盒既具。廉珍七夕。回憶秋初。元宵則待來正。角黍而成過度。對若吳均學士。說其連譚。遙思東晳先生。才微作賦。

大同二年九月二十五日作于松陰館

金膏一滴秋風露 玉匣三更冷漢雲

未婚妻 (夢仙)

「多少恨。昨夜夢魂中……」人們在這秋風瑟颯。碧雲慘淡的時候。常常發生出來許多的感憶。來年之黃金時代。怎樣的天眞浪漫。壯年之奔波南北。怎樣的應付環境。熱情愛血。恨海愁城。一幕一幕的遊過秋風送到人們的心房。人非草木孰能無情呢。我自然是其中一個罷。所以我每當風生靄院。月上紗窗的時候。常常的對景懷人。閉眼是夢魂顛倒。相思刻骨。遠到濃的境界了。記得一年冬月。我在C埠省立中學念書。那年放寒假回家適如隨母來歸。相見之下。四目對視。不發一言。其後上下斯認熟了。大家就常常在一起說笑話。講故事。雖然沒有青梅可弄。但我們二人確是兩小無猜了。

年來烽火。歸途梗。我在C埠漂泊二年沒有回家了。如的情況。更是無從得知。彷彿是暮仲春的時候。天氣很暖和要着戰事平息。我回家一溜。暴門下車以後。我一步一步的在這夕陽斜照裡。走進庭院。條然瞧見一位亭亭對着花的女子。和鳴妹迷戲的笑。往西院去了。「這是誰呢？是她？」雖滿的多了。若我心中懷極走進中堂。拜見父親母親。問些道路上的事。吃完飯。又到姨媽那邊閒了好。大家見面照例說些辛苦話。鶯鶯又打聽些念書的話。忽聞一陣清香。透進窗紙來。繼聞一陣笑語之聲。「唉……鳴鳴……別……開……人家怪難受的。」「不一行[illegible]症。氣喘嗔笑。忽然鳴妹跑進屋來。藏在姨媽後。笑嘻嘻的樂。繼則余視爲拘花者。一溜風的趕來。口裡喊着「我看你與到那去……」。一進門。看我先在床上和姨媽說話呢。急忙止步羞笑說「哥哥回來啦。」說着川眼斜溜了鳴妹一下。一嗽嘴笑着進裡屋去了。啊原來他是如妹。看她那嬌嫋的身體。瘦不露骨。眉灣目秀一種纏綿之態。比往時的如出落得愈法俊了。

是晚鳴妹取來早存的肉脯和葡萄酒招呼如妹大家團圓坐在一起。一面說笑着。就開懷暢飲起來。在鳴妹的心理。以爲一旦回家。合家從上到下。都是歡天喜地的。特別是母親比往常眞是高興極了。索性大家熱鬧一場。雖然母親在旁邊看着。也落得個老人家歡心。在我的心現。這個小小的清酌。到有趣味。加上紅燭搖影。絮語諧堂。幾個伴侶。恍如密友重逢。一時高興的了不得。如妹也不似先前那樣拘泥了。如今喝起酒來。也會說笑斟酌不休的。所以大家洩斟。鳴酌讓酒。猜拳喧嚷了一陣。如妹本來不善喝酒。大家又太高興。你敬我讓的。都有了八分醉意。我更是酒後無德。看見鳴如襯晚落霞的如妹來斟酒。舉手謝迎。無意攙着人家的纖手。不由得胸中怦怦作跳。那知如揚眸微笑。掉杯送至唇邊。說了聲「謝」把我羞的紅起臉來。斯文了半天。才免強嚥着喝下去了。實是未沾唇無奈心先怕。咳。一團因果。恐怕從此萬來了。

如自幼讀書。因爲她父親是個宿儒。常常勉勵她去吟詩填詞。又講了些什麼漢之蔡琰所作的悲憤詩。怎樣的纏綿悱惻。宋之李清照的漱玉詞雖然不過二十幾闋。確都是精金碎玉之作……這都是可學的。其至於也像曾國藩似的作個駕骨書像記以表白他爲父的苦心。又說開卷有益。隨便什麼歌曲。小說。雜誌。新聞。周刊等她都可瀏覽的。

一天我們在葡萄架下。論起新舊文學的紛爭來。她說「新舊文學的相詐相非。都是無意味的。我來問你。假設沒有舊文學。新文學能否實？現沒有讀過舊文學的人。他能創作新文學？假設這都不能够。我們只好用進化的眼光。和歷史的心理。來看文學。不必說誰是誰非。都是時間性的操衡」不意如有這樣一個論評。實在是難爲她。這是那年夏末的事。

秋初我便升至[illegible]大學。記得八月廿八那天在家啓程。含淚出里門。與如悽然而別。一步一回首。便恍同失群孤雁。看天地樹木。都有些異色。不像先前了。

九月一日到了學校。心裏像萬緒縈繞。剪都難斷。因爲自己前途一生的幸福。果斷了自己求偶的問題。這寫信給我叔告訴他議論是我的終身作侶。說我翻[illegible]的婚姻。姨媽及家中都很贊同的。叫我不用惦念。好好的念書。今年寒假一定趕着舉辦婚大禮。那天晚上。我躺在床上。尋味往況。沉沉迷迷不復知身在人間矣。

萬事由來須有緣。那年冬底回家。只心思小登科的快樂。忘去了不測的悲哀。那知親愛的如已染疫而夭。母親說到臨危的時還頻頻問哥哥有信沒有呢。當我乍聽見的時候。只覺天旋地轉。兩耳嗡然。半晌才哭出聲來……唉！有限光陰了離參。無情風雨虐梨花。可以挽如了。

今夜月色入戶。思之淸淚彈。

游及有餘

老子 (七十八) (靈谷壽石)

▲得之者壽 失之若驚

吃「月餅」來歷 (連錫)

「中秋月餅」只是一種糕點。原來在我們的耳鼓和腦海裏。早已經感覺到極平凡了。在每年舊曆八月十五的那天。總要被人舉行一次大嚼的紀念。

據說。因爲多年之前。有些韃靼。跑到了中原來騎着中原。人爲脖子拉屎。中原人覺得這是不能忍受的。於是乎把傳單做在月餅餡兒裡。約會於八月十五日殺韃子。結果大家齊了心。就把韃子全殺淨了。從此沒有韃子敢再騎着脖子拉屎的了。因而「月餅」就有了很光榮的紀念日。「中秋月餅」啊！你簡直是神在的時令之神了！

半畝書廬隨手一錄 (九十)

赤穗義人錄 (三十四) (儲巧)

赤崎則休 號與三郎。監察。初則休與茅野常成。事伯者守森長義。(長義封他美作州內。屬宗室津山侯。)後有罪國除。爲先藩士。有故去國。閒至赤穗。赤穗侯聞之。嘉其有志介。不辱其訪。召見二人。任用之。果爲何有國難。二人死之。余謂二人爲知己死。不愧古人之義。死時年三十八。

直清謂。此一事亦可見赤穗侯好士。又尚節義。其得衆死力。亦宜矣。

三村包常 號次郎左衛門。權事常務(此云小役人。)死時年三十七。報讐錄云。衆之在赤穗會議。偶呼酒。包常執注而進。衆徒不令視。包常曰。風聞諸公有結義之計。雖以僕賤。願勿外焉。衆笑曰。匪汝所知也。包常色怒曰。今夜(今晦今日。)之事。豈有貴賤。請不已良雄顧障坐。聞之曰。次郎左衛門言是也。我不遺汝。自後數命以事。包常奔走勤劬。衆稱謂觀貫已。至此死節。

「附」寺坂信行 號吉右衛門。以侯家步卒。(步卒此云足輕)屬吉田兼亮部下。(成日。信行以弓手步卒屬原元辰部下。)大石良雄嘗使信行授子良金射。直清以信行兼記考之。信行實爲屬吉田兼亮部下者。其屬原元辰者。失野伊助。非信行也。赤穗之難。信行與衆同仇。謂兼亮曰。某卑賤。[illegible]願死生共之。兼亮感其誠意。請大石良雄使信行與盟爲。十五年一二月。從兼亮適東都。與之周旋一年。未嘗相離。十二月。從衆攻殺義央。又從至泉岳寺。將而良雄使信行命使藝州。(事見前)信行閉道上茶肆更爲旅裝。乃行至藝州。大學長廣曾之不遇至明年四月。乃脫還。會赤穗義衆以二月賜死。信行謂伯者守仙石久尙。自陳與衆同罪。願與歸死。朝廷以事得此不問。信行竟滅跡不見於世云。信行自藝州還。爲一卷祕冊某祐楨某以國語錄十五年正月以後事。[illegible]其於吉田兼亮事最致意焉。而旁及餘人。亦略錄之。終無一語以及已事。但其末有曰。吉良氏之役。某未執兵刃之。非於其間。有故中道別衆而西。不無遺憾。而與之共死。至今思之。以爲終身之恨爾。實十六年五月事也。

直清按。岡休所記同盟姓名。以信行列者。不與於衆及吉田兼亮等。皆伯者守仙石久尙云。同仇四十七人。亦并信行數之。故稱義自分爲四家。定以十七人屬細川氏。其餘三家各受十人相當。而信行適在屬松平氏者也中。會信行使藝州不在。其歸命仙石者。少一人。當時監察官請良雄。良雄曰。某回使事。非自逃去也。他日必至。吏遂依前令分配。以故屬水野者止九人而已。今以信行附其下。以見原數如此也。

以上九人。(除信行)賜死監物岡崎侯邸。

(未完)

小品文

中秋節前 (吳化九)

「春到人間草木知」秋何常不是如此呢？楓紅色彩。隨着四野衰烟。一年容易。又偷渡中秋了！噫。

驪院秋梧。斷續殘葉。鼓舞了羈人的午夢。精神找不到安慰的。我每當淒風苦雨中。勾起了許多情緒—懷鄉。悲舊嘆！嘆春華之凋謝。而春何不常在耶？悲秋風之淒涼。而秋何不遠去耶？。

昨天晚上。我獨自在校院中散步。舉頭仰見天上的皎潔月色。[illegible]抱着。有團圓的意義了。月到中秋分外明。[illegible]不錯啊—天上人間所演的故事。大概是相同吧。「月有陰晴圓缺。人亦有悲歡離合。」造物者呵！爲甚麼不叫我們人長壽？月娘娘長圓？

一會兒。夜闌人靜。懶洋洋的回到寢室裏。對着流淚的殘燭。逸有些倦倦……。

一九三三。九。二九自興安旗校

鶯鶯表兄南歸因感賦此工拙不計也 (鐵鷗)

瑟瑟秋風慘然天。依依話別更傷神。客途聚散原無定。世事升沉[illegible]。[illegible]。草長淮南初覺爽。[illegible]。[illegible]抱冰心[illegible]。春去秋來[illegible]途佳節倍思親。

永作天涯淪落人 (赤衆)

有了寬可以稍安的需要作寬慰。正好沉默的態度我們僅存的心身。讀書也好。工作也好。要精神的一努力畢的說着「一年之計在於春」。恨些什麼呢。這是我們本來的消貨。人生之途。本是生滅了消難。罪恨。要拚命的懺悔。老是姑息。就是坦途。

也不必怕那把人軋成碎粉的巨輪。同甘吧。故鄉所有着翠的山嶺和水溝。我們曾悲哀的享受過那美景良辰。現在自然是風雲幻化。山河變色了。更有害不可述。閑不能得的美敵而哭！不必呻吟吧。用力抵禦於軋人的巨輪。要澈底的了解。成功的將要是淒苦。艱辛。不要總了「沉透的香氣能消化盡了嫌心。難道我們誠「永作天涯淪落人」！

寫於天津

點滴 (紫峨)

○○○○○○○

藍蝸藏在卑污的濕地裡，偶口吹那無脛的嫋韶，意欲奪取歌中之王位。

○○○

「夜」，撫環兀迫還得舞地自容、各各淚珠、齊灑在草上

○○○

飛蛾在黑暗裡尋找光明、只覺得步步是障碍

○○○

羊兒向着牠的同伴動着說：「唯一的『緊急』，是刀在頸子上，剩出血時也不要叫『痛』！」

○○○

月光祇斷定自己的本來面目，靜悄悄地往視在鏡面的湖裏。

瀋陽有聲電影院 四經路 七緯路

十一月一日至四日 星期日至星期三

第一國家公司大出品 偉

歐戰中英德兩軍交鋒史

四十大家飛行協助 二百攝製 大機轟炸參加、表演

航空敢死隊 驚動全球電影觀眾的心靈

掩蓋一切空戰影片的光芒

(賴婚)男主角 巴色瑪 名門虎子 小飛行伯 (合演)

▲單刀赴會。孤軍深入敵陣。以一當百 所向披靡。百磅重彈。施行轟炸。百架飛機。一齊毀滅。長嘯天空。登時變成恐怖的戰場！

壯大景色

飛機轟炸軍火藥庫 飛機轟炸兵工廠 飛機轟炸飛機場 飛機轟炸火車站

▲以鮮紅的熱血。換取未來的光明。有興發的行爲。有猛勇的鐵血……二次歐戰的戰鋒誰如何時再觸。這裡還殘餘着歐戰的悲壯回憶！

全片無一女性。自始至終。死神盤據了世界！

◎中秋佳節特別選演

明星舞蹈 教師牧野文庫啓事

敝人五約一月。視察東京跳舞界。曾領會其新傾向之步法。並攜帶大宗土產而歸。來魚雁久疏。向乞原宥。自今日起即照常執事。尙望光顧爲盼

跳舞之殿堂 明星